

CIEPŁOWNIE MIEJSKIE W WĘGORZEWIE spółka z o.o.

Obsługa Zasobów Komunalnych

Biuro Obsługi Klienta:

ul. Pionierów 10, 11-600 Węgorzewo

tel/fax.: 87 427-27-12

e-mail: cem@cem.wegorzewo.pl

www.cem.wegorzewo.pl

-OFERENCI-

CeM-2021/33/W32

Węgorzewo, dnia 22.11.2021 r.

Zapytanie ofertowe

Ciepłownie Miejskie Sp. z o.o. w Węgorzewie, jako Administrator Zasobów komunalnych Gminy Węgorzewo, zapraszają do złożenia oferty cenowej dla zamówienia, którego wartość netto nie przekracza wyrażonej w złotych równowartości kwoty 130 000,00 na zadanie pn. „**Nadzór inwestorski nad wykonaniem prac remontowo-budowlanych w ramach adaptacji na cele mieszkaniowe części budynku pod adresem Węgielsztyn 45, gm. Węgorzewo**”, w przedmiocie:

I. Przedmiot zapytania

1. Reprezentowanie Zamawiającego przez sprawowanie kontroli prawidłowości wykonania robót budowlanych pod względem technicznym, zgodności przepisami, normami i zasadami wiedzy technicznej.
2. Sprawdzania, jakości wykonywanych robót.
3. Sprawdzania i odbioru robót budowlanych ulegających zakryciu lub zanikających, uczestniczenie w próbach i odbiorach technicznych instalacji, urządzeń technicznych i przewodów kominowych.
4. Udział w odbiorach częściowych i w odbiorze końcowym.
5. Potwierdzanie usunięcia wad, jako podstawy do zapłaty wynagrodzenia Wykonawcy robót.
6. Informowanie Zamawiającego o postępach prac i wszelkich okolicznościach, które mogą mieć wpływ na wydłużenie terminu realizacji inwestycji.
7. Inspektor zobowiązany jest do niezwłocznego zawiadomienia o wszelkich zagrożeniach lub nowych okolicznościach ujawnionych w trakcie prowadzenia robót budowlanych.
8. Udział w Komisyjnych przeglądach gwarancyjnych odbywających się, co 12 miesięcy



Ciepłownie Miejskie Spółka z o.o., ul. B. Chrobrego 4, 11-600 Węgorzewo

KRS-51804, Sąd Rejonowy w Olsztynie - VIII Wydział Gospodarczy KRS

NIP 845-10-04-895, REGON 790178370, Kapitał zakładowy: 3.943.500 zł.

ZARZĄDZANIE NIERUCHOMOŚCIAMI: nr licencji zawodowej 16 123

II. Oferent powinien dokonać

1. Przeprowadzenia oględzin budynku oraz uwzględnienia w oferowanej cenie dodatkowych koniecznych czynności niezbędnych do realizacji przedmiotu zapytania.
2. Zapoznania się w całości z załącznikami zapytania.

III. Postanowienia ogólne

1. Do niniejszego zapytania ofertowego nie mają zastosowania przepisy ustawy z dnia 11 września 2019 r. Prawo Zamówień Publicznych.
2. Zamawiający zastrzega sobie prawo do unieważnienia niniejszego postępowania lub nie wybrania żadnej z oferty bez podania przyczyny.
3. Unieważnienie postępowania lub nie dokonanie wyboru oferty nie może stanowić podstawy do jakichkolwiek roszczeń odszkodowawczych ze strony Wykonawcy lub do roszczeń o zawarcie umowy.
4. Zapłata za przedmiot zamówienia dokonana będzie na podstawie bezusterkowego protokołu odbioru robót i faktury dostarczonej przez Wykonawcę (w terminie 14 dni).
5. Zamawiający zastrzega sobie możliwość zlecenia, wyłącznie jednej z części ujętych w niniejszym zapytaniu ofertowym.

IV. Wymagania i wytyczne dla Wykonawcy:

1. Przedkładając ofertę w zakresie Wykonawcy jest uwzględnienie wszelkich niezbędnych kosztów mających na celu zrealizowanie całości przedmiotu zamówienia.
2. Przedmiot zadania Wykonawca wykona własnym staraniem.
3. Wykonawca musi być Członkiem Okręgowej Izby Inżynierów Budownictwa.
4. Wykonawca musi posiadać odpowiednie kwalifikacje i uprawnienia budowlane tj. w specjalności instalacyjnej w zakresie sieci, instalacji i urządzeń cieplnych, wentylacyjnych, gazowych, wodociągowych i kanalizacyjnych.
5. Wykonawca musi posiadać ubezpieczenie od odpowiedzialności cywilnej na kwotę 50 000 €
6. Wykonawca zobowiązany jest do stawienia się w ciągu 24 godzin od wezwania w miejscu wyznaczonym przez Wykonawcę robót lub Zamawiającego.



7. Prowadzenie prac z zachowaniem szczególnej ostrożności w zakresie osób trzecich oraz mienia.
8. Termin wykonania zamówienia: z dniem potwierdzenia końcowego odbioru robót remontowo-budowlanych bez zastrzeżeń.

V. Opis sposobu przygotowania ofert

1. Oferta składana w wersji papierowej musi być czytelna i złożona na wypełnionym czytelnie formularzu ofertowym stanowiącym załącznik nr 2 do niniejszego zapytania cenowego.
2. Oferta musi być podpisana przez osobę lub osoby uprawnione do występowania w imieniu Wykonawcy (firmy) w zakresie jego spraw majątkowych, lub przez osobę umocowaną przez osoby uprawnione.
3. Ofertę należy sporządzić w języku polskim.
4. Wszelkie zmiany w treści oferty (poprawki, przekreślenia, itd.) muszą być parafowane i datowane przez osoby podpisujące ofertę, w przeciwnym razie powyższe zmiany nie będą uwzględniane.
5. Wykonawca nie może wycofać oferty i wprowadzić zmian po terminie składania ofert.
6. Wykonawca ponosi wszystkie koszty związane z przygotowaniem i złożeniem oferty.
7. Oferty należy składać w zamkniętej kopercie zapewniającej nienaruszalność, z napisem: „Nadzór inwestorski nad wykonaniem prac remontowo-budowlanych w ramach adaptacji na cele mieszkaniowe części budynku pod adresem Węgielsztyn 45, gm. Węgorzewo”. Koperta powinna być opatrzona pełną nazwą Wykonawcy wraz z dokładnym adresem tak, aby Zamawiający mógł odesłać ofertę złożoną po terminie składania ofert.
8. Oferty nie spełniające wymienionych w pkt. 1-4 kryteriów zostaną odrzucone.

VI. Termin składania ofert: do 2 grudnia 2021 r. (czwartek), godz. 12⁰⁰

VII. Kryterium oceny ofert: cena 100 % w tym VAT.



VIII. Miejsce i sposób składania ofert:

Oferty należy składać w zamkniętej kopercie w sekretariacie Administratora Zasobów Komunalnych Gminy Węgorzewo – Ciepłowni Miejskie Sp. z o.o., ul. B. Chrobrego 4, 11-600 Węgorzewo w terminie do dnia **2 grudnia 2021 r. (czwartek) do godz. 12⁰⁰**.

Oferty niekompletne, złożone w innej formie niż wskazana w niniejszym zapytaniu ofertowym lub złożone po terminie zostaną odrzucone. Nie dopuszcza się składania ofert w wersji elektronicznej.

IX. Osobą uprawnioną do kontaktów z Wykonawcami jest:

1. Paweł Barniak, tel. 87 427 59 35 (pn. – pt., w godz. 8⁰⁰-15⁰⁰).

X. Załączniki

1. Dokumentacja projektowa – zał. nr 1,
2. Formularz ofertowy – zał. nr 2,
3. Projekt umowy – zał. nr 3.

W imieniu Zamawiającego,

DYREKTOR

Maciej Zmitrowicz



PRACOWNIA PROJEKTOWO - WYKONAWCZA

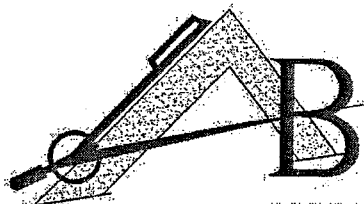

Alicja Baran
 ul. Portowa 2/3; 11-600 Węgorzewo
 ul. Mickiewicza 15/55; 11-300 Elk
 ul. Dąbrowszczaków 39/711; 10-542 Olsztyn
 tel.: 503-143-366 ; 690-552-947
 NIP: 845-147-46-84

krzysiekprojekt@poczta.fm

www.projekty-baran.pl

architekt@poczta.fm

PROJEKT BUDOWLANY

egz. **1**

TEMAT:	Projekt zmiany sposobu użytkowania części istniejącego budynku świetlicy wiejskiej na cele mieszkalne - mieszkanie socjane - kat.I		
ADRES INWESTYCJI:	dz. geod. nr.: 82/4 obr. Węgielsztyn; gm. Węgorzewo		
INWESTOR:	Gmina Węgorzewo ul. Zamkowa 3 11-600 Węgorzewo		
Branża	Zespół projektowy	Imię i nazwisko, specjalność, nr uprawnień;	Pieczętka i podpis
Architektura	PROJEKTANT	mgr inż. arch Krzysztof Baran architektura upr.nr.ewid.:7/WMOKK/2016	mgr inż. arch. Krzysztof Baran uprawnienia budowlane do projektowania bez ograniczeń w specjalności ARCHITEKTONICZNEJ nr EWID.7/WMOKK/2016
Konstrukcja	PROJEKTANT	inż. Józef Baran konstrukcje upr.bud.: 150/Ch/80	inż. Józef Baran PROJEKTANT KONSTRUKCJI UPRAWNIENIA nr EWID. 150/CH/80
Elektryczna	PROJEKTANT	mgr inż. Artur Leszczyński instalacje elektryczne upr.bud.:WAM/0179/POOE/14	mgr inż. Artur Leszczyński uprawnienia budowlane do projektowania bez ograniczeń w specjalności instalacyjnej w zakresie sieci, instalacji i urządzeń elektrycznych i elektroenergetycznych nr ewid. WAM/0179/POOE/14
Sanitarna	PROJEKTANT	mgr inż. Danuta Piszczałowska instalacje sanitarne upr bud. SUW-75/90	mgr inż. Danuta Piszczałowska uprawnienia do projektowania nr SUW 75/90 kierowania robotami budowlanymi nr PDL 0096/OK/US/04 bez ograniczeń w specjalności instalacyjnej w zakresie sieci, instalacji i urządzeń cieplnych, wentylacyjnych, chłodniczych, wodociagowych i kanalizacyjnych
	Asystent architekta	mgr inż. arch Michał Kowalczyk	

Data: sierpień 2021r.

SPIS TREŚCI:

	strona
1. KOPIA UPRAWNIEN PROJEKTANTÓW	1-6
2. OŚWIADCZENIE PROJEKTANTÓW	7
3. INFORMACJA BIOZ	8-10
4. OBSZAR ODDZIAŁYWANIA OBIEKTU	11
5. DECYZJA O WARUNKACH ZABUDOWY	12-18
6. OPIS TECHNICZNY DO PROJEKTU BUDOWLANEGO	19-23
7. OPIS TECHNICZNY ZAGOSPODAROWANIA DZIAŁKI	24-25
8. ZAGOSPODAROWANIE TERENU skala 1:500	26
9. DOKUMENTACJA PROJEKTOWA BRANŻY BUDOWLANEJ	27-33
10. PROJEKT INSTALACJI ELEKTRYCZNEJ	34-47
11. DOKUMENTACJA PROJEKTOWA BRANŻY SANITARNEJ	48-52

lipiec 2021r.

OŚWIADCZENIE

1. Obszar, na którym projektowana jest inwestycja nie jest wpisany do rejestru zabytków i nie podlega ochronie na podstawie ustaleń planu zagospodarowania przestrzennego.
2. Ze względu na specyfikę jakim jest projekt budowlany zmiany sposobu użytkowania części istniejącego budynku świetlicy wiejskiej na cele mieszkalne na dz. nr.: 82/4 obr. Węgielsztyn Gm. Węgorzewo konieczne jest sporządzenie planu BIOZ.
3. Zgodnie z art.20 ust.4 Ustawy Prawo budowlane oświadczam, że projekt budowlany zmiany sposobu użytkowania części istniejącego budynku świetlicy wiejskiej na cele mieszkalne na dz. nr.: 82/4 obr. Węgielsztyn Gm. Węgorzewo został sporządzony zgodnie z obowiązującymi przepisami oraz zasadami wiedzy technicznej.



mgr inż. arch. Krzysztof Baran
 uprawnienia budowlane
 do projektowania
 bez ograniczeń w specjalności
 ARCHITEKTONICZNEJ
 nr EWID.7/W/MOKK/2016

mgr inż. inżynier środowiska Danuta Piszczałowska
 uprawnienia do projektowania nr EUW 76/80
 i kierowania robotami budowlanymi
 nr PDL 0096/ZWOS/04
 bez ograniczeń w specjalności instalacyjnej
 w zakresie sieci, instalacji i urządzeń ciepłych,
 wentylacyjnych, gazowych, wodociągowych
 i kanalizacyjnych

mgr inż. Artur Łęgowicki
 PROJEKTANT / OŚWIADCZĄCY

mgr inż. Artur Łęgowicki
 uprawnienia budowlane do projektowania
 bez ograniczeń w specjalności instalacyjnej
 w zakresie sieci, instalacji i urządzeń
 ciepłych, wentylacyjnych, gazowych,
 wodociągowych i kanalizacyjnych



8

INFORMACJA
DOTYCZĄCA BEZPIECZEŃSTWA I OCHRONY ZDROWIA
PROJEKTU ZMIANY SPOSOBU UŻYTKOWANIA CZĘŚCI
ISTNIEJĄCEGO BUDYNKU ŚWIETLICY WIEJSKIEJ NA CELE
MIESZKALNE

dz.nr. 82/4 obręb Węgielsztyn Gm. Węgorzewo

Adres obiektu i numer ewidencyjny działki: obr. Węgielsztyn Gm. Węgorzewo

dz.nr. 82/4

Imię i nazwisko Inwestora: Gmina Węgorzewo.

Adres Inwestora: ul.Zamkowa 3, 11-600 Węgorzewo

Imię i nazwisko projektanta sporządzającego informację:

mgr inż. Krzysztof Baran

Adres projektanta: ul.Parkowa 7, 11-600 Węgorzewo

OPRACOWAŁ:

mgr inż. arch. Krzysztof Baran
uprawnienia budowlane
do projektowania
bez ograniczeń w specjalności
ARCHITEKTONICZNEJ
nr EWID 7/WMOKK/2015

lipiec 2021r.

PODSTAWA OPRACOWANIA:

- 1.1. Projekt architektoniczno – budowlany zmiany sposobu użytkowania części istniejącego budynku świetlicy wiejskiej na cele mieszkalne
- 1.2. Rozporządzenie Ministra Infrastruktury z dnia 23.06.2003r. w sprawie informacji dotyczącej bezpieczeństwa i ochrony zdrowia oraz planu bezpieczeństwa i ochrony zdrowia Dz.U.Nr 12, Poz. 1126.
- 1.3. RMBiPMB z dnia 28.03.1972r. w sprawie bezpieczeństwa i higieny pracy przy wykonywaniu robót budowlano-montażowych i rozbiórkowych Dz.U.Nr 13, Poz. 93.
- 1.4. RMPiPS z dnia 26.09.1997r. w sprawie ogólnych przepisów bezpieczeństwa i higieny pracy.
- 1.5. RMPiPS z dnia 08. 02.1994r. w sprawie wprowadzenia obowiązku stosowania niektórych Polskich Norm i norm branżowych, dotyczących bezpieczeństwa i higieny pracy Dz.U.Nr 37, Poz. 138.

2. ZAKRES I KOLEJNOŚĆ REALIZACJI ROBÓT DLA CAŁEGO ZAMIERZENIA BUDOWLANEGO:

Roboty związane z urządzeniem zaplecza i placu budowy

w zakresie ogrodzenia, oświetlenie, oznakowanie placu budowy, pomieszczenia higieniczno – sanitarne, socjalne, pracowników, rozmieszczenie sprzętu ratunkowego i pierwszej pomocy, utwardzenie wjazdu, dojeżdż oraz dojazdów pożarowych, urządzenie miejsca składowania materiałów budowlanych wraz z oznaczeniem stref ochronnych wynikających z przepisów odrębnych – strefy magazynowania i składowania materiałów, wyrobów, substancji oraz preparatów niebezpiecznych, urządzenie zbrojami i węzła produkcji zapraw tynkarskich i betonu oraz pracy sprzętu zmechanizowanego i pomocniczego.

Roboty ziemne – wykopy ręczne, wykonanie szalunków ław i ścian fundamentowych

Roboty budowlano – montażowe

- montaż szalunków pod fundament schodów;
- wykonywanie zbrojenia fundamentów;
- ułożenie betonu konstrukcyjnego w szalunkach;
- wykonanie izolacji;
- demontaż szalunków płyty fundamentowej;
- montaż i demontaż typowych rusztowań (rusztowania nietypowe powinny być wykonane według projektu);
- roboty wykończeniowe;

Wszystkie roboty należy wykonać zgodnie ze sztuką budowlaną i pod nadzorem osoby uprawnionej.

3. WYKAZ ISTNIEJĄCYCH OBIEKTÓW BUDOWLANYCH

Na działce znajduje się budynek świetlicy wiejskiej;

4. ELEMENTY ZAGOSPODAROWANIA DZIAŁKI, KTÓRE MOGĄ STWARZAĆ ZAGROŻENIE BEZPIECZEŃSTWA I ZDROWIA LUDZI:

- nie projektuje się

5. ZAGROŻENIA W CZASIE WYKONYWANIA ROBÓT BUDOWLANYCH:

- roboty ziemne – obsunięcie skarpy wykopu
- roboty budowlane – montażowe – możliwość upadku (prace na wysokościach), zabezpieczenie dróg komunikacyjnych
- roboty zbrojarskie – ręczne przenoszenie elementów zbrojenia
- roboty betonowe – nie dopuścić do przeciążenia deskowania mieszanką betonową
- roboty ciesielskie – możliwość upadku (prace na wysokościach), prace ze środkami chemicznymi (impregnacja ognioochronna i owadobójcza elementów drewnianych)
- roboty instalatorskie – porażenie prądem

6. SPOSÓB PROWADZENIA INSTRUKTAŻU PRACOWNIKÓW I ZAPOBIEGANIA NIEBEZPIECZEŃSTWOM:

- Kierownik budowy zobowiązany jest do opracowania planu „bioz”, zgodnie z art. 21a Prawa budowlanego, a także do wykonania projektu organizacji placu budowy i harmonogramu realizacji prac budowlano – montażowych.
- Roboty budowlane winny być prowadzone pod nadzorem wykwalifikowanej kadry technicznej, w tym osoby posiadającej odpowiednie uprawnienia.

- Przed przystąpieniem do robót ziemnych i budowlano – montażowych należy przeprowadzić wstępnie przeszkolenie dla pracowników w zakresie objętym planem „bioz” zgodnie z RMI z dnia 06.02.2003r.
- Przed dopuszczeniem pracowników do robót zakład zobowiązany jest zaopatrzyć w odzież roboczą i ochronną, zgodnie z obowiązującymi przepisami (helmy, rękawice ochronne). Z uwzględnieniem niebezpieczeństw wystąpienia: urazów mechanicznych, porażenia prądem, oparzenia, zatrucia, promieniowania, wibracji, upadku z wysokości lub innych szkodliwych czynników i zagrożeń związanych z wykonywaną pracą. Należy stosować przewidziane przy robotach urządzenia zabezpieczające i ochronne (np. osłony). Urządzenia powinny być sprawne i posiadać aktualne atesty.
- W czasie trwania robót codziennie przeprowadzać dla osób zatrudnionych na budowie instruktaż stanowiskowy, w czasie którego należy omówić sposób prowadzenia robót, występujące i możliwe wystąpić zagrożenia oraz sposoby zabezpieczeń.
- Należy zapewnić stały dostęp pracowników do telefonu alarmowego, wykazu numerów telefonów i adresów najbliższego punktu opieki lekarskiej, straży pożarnej, policji, a także apteczki oraz środków i urządzeń przeciwpożarowych.
- Na budowie powinny znajdować się podręczne środki gaśnicze (gaśnice proszkowe, węże gaśnicze, hydranty, koce gaśnicze).
- Należy wykonać i oznakować drogi umożliwiające ewakuację, komunikację i dojazd do wozu straży pożarnej lub karetki pogotowia. Tych dróg i wyjazdów nie wolno zastawać, a tym bardziej wykorzystywać na cele składowania. Muszą być w każdej chwili dostępne.

OPRACOWAŁ:

mgr inż. arch. Krzysztof Baran
 uprawnienia budowlane
 do projektowania
 bez ograniczeń w specjalności
 ARCHITEKTONICZNEJ
 nr. EWID 7/W/MOKK/2016

lipiec 2021r.

OBSZAR ODDZIAŁYWANIA OBIEKTU

1. DANE OGÓLNE:

1.1 Lokalizacja Obiektu:

obr. Węgielsztyn Gm. Węgorzewo
działka nr ewid.: 82/4;
Gm. Węgorzewo

1.2 Nazwa inwestora:

Gmina Węgorzewo
ul. Zamkowa 4
11-600 Węgorzewo

1.3 Nazwa i adres jednostki projektowej:

Pracownia Projektowo-Wykonawcza
Alicja Baran
ul. Portowa 2/3
11-600 Węgorzewo

2. OPIS SZCZEGÓŁOWY

2.1 Zakres robót dla całego zamierzenia budowlanego

Działka nr. 82/4 położona jest w obrębie geodezyjnym obr. Węgielsztyn
Gm. Węgorzewo.

2.2 Obszar oddziaływania obiektu

Obszar oddziaływania obiektu mieści się w całości na działce nr. 82/4.

Podstawa prawna: zgodnie z art. 20 pkt 1; art. 3 pkt 20; Ustawy z dnia 07.07.1994 Prawo budowlane (Dz.U. z 2018r. Poz. 1202). Zgodnie z art. art. 12 ust. 1 pkt 1; art. 13.1 i 11a; art. 18, 19; 23.1; 31 Rozporządzenia Ministra Infrastruktury z dnia 12 kwietnia 2002 (zmiana 01.01.2018 (Dz.U. z 2017r. Poz. 2285) w sprawie warunków technicznych, jakim powinny odpowiadać budynki i ich usytuowanie (Dz.U. 2017 poz. 2285.)



BURMISTRZ WĘGORZEWIA
ul. Zamkowa 3
11-600 Węgorzewo
wzł. szamirski@mazowiec.pl

Urząd Miejski Sp. z o.o.
Zarejestrowano w ZOD
23-04-2021

Węgorzewo, 2021-04-22

ZNAK: PL.6730.31.2021

**DECYZJA Nr 32/2021
o warunkach zabudowy**

Na podstawie art. 59 ust. 1, art. 60, art. 61 ustawy z dnia 27 marca 2003r. o planowaniu i zagospodarowaniu przestrzennym (t.j. Dz. U. z 2020r. poz. 293 z późn.zm.) oraz zgodnie z art. 104 ustawy z dnia 14 czerwca 1960r. Kodeks postępowania administracyjnego (t.j. Dz. U. z 2020r. poz. 256 z późn.zm.) po rozpatrzeniu wniosku złożonego przez Gminę Węgorzewo z siedzibą w Urzędzie Miejskim w Węgorzewie, ul. Zamkowa 3, 11-600 Węgorzewo z dnia 11.03.2021r. (data wpływu 12.03.2021r.)

U S T A L A M

na rzecz Gminy Węgorzewo warunki zabudowy dla inwestycji polegającej na zmianie sposobu użytkowania części istniejącego budynku świetlicy wiejskiej z przeznaczeniem na cele mieszkalne na działce o nr ew. 82/4 w obrębie Węgielsztyn, gmina Węgorzewo.

1. Rodzaj inwestycji: zmiana sposobu użytkowania części istniejącego budynku świetlicy wiejskiej z przeznaczeniem na cele mieszkalne na działce o nr ew. 82/4 w obrębie Węgielsztyn, gmina Węgorzewo - linie rozgraniczające teren inwestycji określa załącznik nr 1 do niniejszej decyzji.

2. Warunki i szczególne zasady zagospodarowania terenu oraz jego zabudowy.

2.1. Uwarunkowania przestrzenne

- a) Dopuszcza się zmianę sposobu użytkowania części istniejącego budynku świetlicy wiejskiej z przeznaczeniem na cele mieszkalne. Dopuszcza się adaptację oraz przebudowę wewnątrz budynku w celu przystosowania pomieszczeń do pełnienia funkcji mieszkalnej.
- b) Usytuowanie zabudowy: istniejące, bez zmian.
- c) Maksymalna wysokość do okapu głównej połaci dachowej: istniejąca, bez zmian.
- d) Dopuszczalna ilość kondygnacji: istniejąca, bez zmian.
- e) Maksymalna wysokość: istniejąca, bez zmian.
- f) Dopuszczalne rodzaje dachów dla głównych połaci dachowych: istniejące, bez zmian.
- g) Maksymalna szerokość elewacji frontowej: istniejąca, bez zmian.
- h) Maksymalna powierzchnia zabudowy: istniejąca, bez zmian.
- i) Dopuszczalne kąty nachylenia dachów dla głównych połaci dachowych: istniejące, bez zmian.
- j) Pokrycie dachu: istniejące, bez zmian.
- k) Kolorystyka elewacji: istniejąca, bez zmian.
- l) Stosunek powierzchni biologicznie czynnej do powierzchni terenu działki: istniejący, bez zmian.
- m) Należy spełnić wymagania zawarte w ustawie z dnia 7 lipca 1994r. Prawo budowlane (t.j. Dz. U. z 2020r. poz. 1333 z późn.zm.) w rozporządzeniu Ministra Rozwoju z dnia 11 września 2020r. w sprawie szczegółowego zakresu i formy projektu budowlanego (t.j. Dz. U. z 2020r. poz. 1609) w rozporządzeniu Ministra Infrastruktury z dnia 12 kwietnia 2002r. w sprawie warunków technicznych jakim powinny odpowiadać budynki i ich usytuowanie (t.j. Dz. U. z 2019r., poz. 1065).

2.2. Linie zabudowy

- a) Nieprzekraczalna linia zabudowy dla zabudowy kubaturowej: nie wyznacza się dla planowanego zamierzenia inwestycyjnego, gdyż nie przewiduje się zmian.
- b) Odległości od nieruchomości sąsiednich reguluje rozporządzenie Ministra Infrastruktury z dnia 12 kwietnia 2002r. w sprawie warunków technicznych, jakim powinny odpowiadać budynki i ich usytuowanie (t.j. Dz. U. z 2019r., poz. 1065).

ZA ZBODNOŚĆ
I ORYGINAŁEM
07.2021

15

2.3. Linie rozgraniczające teren inwestycji

Linie rozgraniczające teren inwestycji oznaczone są na mapie stanowiącej załącznik nr 1 do decyzji, która otrzymuje inwestor oraz która znajduje się w aktach sprawy w Urzędzie Miejskim w Węgorzewie.

2.4. Zagospodarowanie działki

Warunki zgodne z rozporządzeniem w sprawie warunków technicznych, jakim powinny odpowiadać budynki i ich usytuowanie (t.j. Dz. U. z 2019r., poz. 1065).

3. Warunki wynikające z ochrony środowiska oraz dziedzictwa kulturowego

3.1. Warunki wynikające z ochrony środowiska

- a) Teren planowanej inwestycji nie jest położony na obszarach objętych formami ochrony, o których mowa w ustawie z dnia 16 kwietnia 2004r. o ochronie przyrody (t.j. Dz. U. z 2020r. poz. 55 z późn.zm.).
- b) Projektowana inwestycja nie należy do rodzaju przedsięwzięć mogących potencjalnie znacząco lub znacząco oddziaływać na środowisko w rozumieniu przepisów rozporządzenia Rady Ministrów z dnia 10 września 2019r. w sprawie przedsięwzięć mogących znacząco oddziaływać na środowisko (t.j. Dz. U. 2019, poz. 1839).
- c) Należy stosować przepisy m. in. ustawy z dnia 27 kwietnia 2001r. Prawo ochrony środowiska (t.j. Dz. U. z 2020r., poz. 1219 z późn.zm.), ustawy z dnia 20 lipca 2017r. Prawo wodne (t.j. Dz. U. z 2020r. poz. 310 z późn.zm.), ustawy z dnia 14 grudnia 2012r. o odpadach (t.j. Dz. U. z 2020r., poz. 797 z późn.zm.).
- d) Inwestor realizujący przedsięwzięcie jest obowiązany uwzględnić ochronę środowiska na obszarze prowadzenia prac, a w szczególności ochronę gleby, zieleni, naturalnego ukształtowania terenu i stosunków wodnych.

3.2. Warunki wynikające z ochrony dziedzictwa kulturowego

- a) Na przedmiotowym obszarze nie występują ograniczenia wynikające z ochrony dziedzictwa kulturowego, gdzie obowiązują nakazy i zakazy określone w przepisach ustawy z dnia 23 lipca 2003r. o ochronie zabytków i opiece nad zabytkami (t.j. Dz. U. 2020r., poz. 282 z późn.zm.).
- b) Zgodnie z ww. ustawą kto w trakcie prowadzenia robót budowlanych lub ziemnych odkrył przedmiot, co do którego istnieje przypuszczenie, iż jest on zabytkiem, jest obowiązany: wstrzymać wszelkie roboty mogące uszkodzić lub zniszczyć odkryte przedmioty, zabezpieczyć, przy użyciu dostępnych środków, ten przedmiot i miejsce jego odkrycia, niezwłocznie zawiadomić o tym właściwego Wojewódzkiego Konserwatora Zabytków, a jeśli nie jest to możliwe, Burmistrza Węgorzewa.

4. Warunki obsługi w zakresie infrastruktury technicznej

- 4.1. Odprowadzenie wód opadowych z powierzchni dachów: powierzchniowo do gruntu w granicach przedmiotowej nieruchomości.
- 4.2. Gromadzenie odpadów komunalnych w granicach działki własnej. Zagospodarowanie odpadów zgodnie z regulaminem utrzymania czystości i porządku w gminie. Nie dopuszcza się utylizacji i składowania odpadów na terenie działki własnej.
- 4.3. Nie przewiduje się zmian w zakresie infrastruktury technicznej.

5. Warunki obsługi komunikacyjnej

- 5.1. Obsługa komunikacyjna: istniejącym zjazdem z drogi gminnej o nr ew. działki 462.
- 5.2. Miejsca parkingowe wynikające z programu inwestycji należy przewidzieć w ramach własności nieruchomości
- 5.3. Należy stosować przepisy ustawy z dnia 21.03.1985r. o drogach publicznych (t.j. Dz. U. z 2020r. poz. 470 z późn.zm.).

6. Wymagania dotyczące ochrony interesów osób trzecich

- 6.1. Zagospodarowanie terenu należy zaprojektować w sposób nie utrudniający dostępu do drogi, sieci, obiektów i urządzeń infrastruktury technicznej.
- 6.2. Nie dopuszcza się dokonywania zmiany spływu wód opadowych w celu skierowania ich na teren sąsiedniej nieruchomości.
- 6.3. Decyzja niniejsza nie rodzi praw do terenu oraz nie narusza własności i uprawnień osób trzecich.

ZA ZGODNOŚĆ
ORYGINAŁEM
07.10.21

7. Niezbędne dokumenty i uzgodnienia

W zakresie uzyskania pozwolenia na budowę lub zgłoszenia rozpoczęcia budowy i zamiaru wykonania robót budowlanych niewymagających uzyskania pozwolenia na budowę – należy stosować przepisy ustawy Prawo budowlane (t.j. Dz. U. z 2020 r. poz. 1333 z późn.zm.).

UZASADNIENIE

Dnia 12.03.2021r. wpłynął wniosek Gminy Węgorzewo o ustalenie warunków zabudowy dotyczący zmiany sposobu użytkowania części istniejącego budynku świetlicy wiejskiej z przeznaczeniem na cele mieszkalne na działce o nr ew. 82/4 w obrębie Węgielsztyn, gmina Węgorzewo. Z uwagi na to, że na przedmiotowym terenie nie istnieje miejscowy plan zagospodarowania przestrzennego, zgodnie z art. 59 ust. 1 należało ustalić warunki zabudowy. W wyniku przeprowadzonej analizy urbanistycznej stwierdzono, że:

- na działkach sąsiednich istnieje zabudowa pozwalająca na określenie wymagań dotyczących nowej zabudowy;
- wnioskowany teren posiada dostęp do drogi gminnej o nr ew. działki 462;
- istniejące uzbrojenie terenu jest wystarczające dla zamierzenia budowlanego;
- w celu spełnienia warunku, iż teren nie wymaga uzyskania zgody na zmianę przeznaczenia gruntów rolnych na nierolnicze należy zgodnie z art. 53 ust. 4 pkt 6 ustawy o planowaniu i zagospodarowaniu przestrzennym uzyskać niezbędne uzgodnienia;
- zamierzenie budowlane jest zgodne z przepisami odrębnymi.

W trakcie postępowania uzyskano uzgodnienia:

- Zgodnie z art. 53 ust. 4 pkt 9 - z Zarządem Dróg Powiatowych jako organem właściwym do uzgadniania w zakresie terenów przyległych do pasa drogowego – Postanowienie znak: ZDP.4400.19.2021.MK z dnia 31.03.2021 r. przy zachowaniu następujących warunków: projektowaną zmianę sposobu użytkowania części istniejącego budynku świetlicy wiejskiej z przeznaczeniem na cele mieszkalne na działce o nr ewid. 82/4 w obrębia Węgielsztyn, gmina Węgorzewo, znajdującej się w sąsiedztwie drogi powiatowej nr 1799 N Perły (dr. krajowa nr 63) – Przystanek – Radzieje (ul. Węgorzewska) - Suchodoły – dr. wojewódzka 650, dz. o nr ewid. 209/5, należy wykonać z zachowaniem odległości zgodnie z załącznikiem nr 1 do projektu decyzji o warunkach zabudowy; obsługą komunikacyjną: istniejącym zjazdem indywidualnym z drogi powiatowej nr 1799 N (działka o nr ew. 462). Miejsca parkingowe wynikające z programu inwestycji należy przewidzieć w ramach własności nieruchomości.

POUCZENIE

Decyzję niniejszą wydaje się na czas nieokreślony

Wnioskodawcy, który nie uzyskał prawa do terenu, nie przysługuje roszczenie o zwrot nakładów poniesionych w związku z otrzymaniem decyzji.

Stwierdza się wygaśnięcie decyzji w przypadku, gdy:

- inny wnioskodawca uzyskał pozwolenie na budowę;
- dla niniejszego terenu uchwalony został plan miejscowy, którego ustalenia są inne niż w wydanej decyzji, chyba że została wydana ostateczna decyzja o pozwoleniu na budowę.

Burmistrz Węgorzewa jest obowiązany, za zgodą strony, na rzecz której decyzja niniejsza została wydana, do przeniesienia tej decyzji na rzecz innej osoby, jeżeli przyjmuje ona wszystkie warunki wydane w tej decyzji. Stronami w postępowaniu o przeniesienie decyzji są jedynie podmioty, między którymi ma być dokonane jej przeniesienie.

W odniesieniu do tego samego terenu decyzję o warunkach zabudowy można wydać więcej niż jednemu wnioskodawcy, doręczając odpis decyzji do wiadomości pozostałym wnioskodawcom i właścicielowi lub użytkownikowi wieczystemu nieruchomości.

Od niniejszej decyzji służy stronom odwołanie do Samorządowego Kolegium Odwoławczego w Olsztynie. Odwołanie wnosi się za pośrednictwem tutejszego organu w terminie 14 dni od dnia doręczenia decyzji. W trakcie biegu terminu do wniesienia odwołania strona może zrzec się prawa do wniesienia odwołania wobec organu administracji publicznej, który wydał decyzję. Z dniem doręczenia organowi administracji publicznej oświadczenia o zrzeczeniu się prawa do wniesienia odwołania przez ostatnią ze stron postępowania, decyzja staje się ostateczna i prawomocna, co oznacza, iż decyzja podlega

ZA ZGODNOŚĆ
Z ORYGINAŁEM
07.2021

15

natychmiastowemu wykonaniu i brak jest możliwości zaskarżenia decyzji do Wojewódzkiego Sądu Administracyjnego. Nie jest możliwe skuteczne cofnięcie oświadczenia o zrzeczeniu się prawa do wniesienia odwołania.

Jeżeli niniejsza decyzja została wydana z naruszeniem przepisów postępowania, a konieczny do wyjaśnienia zakres sprawy ma istotny wpływ na jej rozstrzygnięcie, na zgodny wniosek wszystkich stron zawarty w odwołaniu, organ odwoławczy przeprowadza postępowanie wyjaśniające w zakresie niezbędnym do rozstrzygnięcia sprawy. Organ odwoławczy przeprowadza postępowanie wyjaśniające także wówczas, gdy jedna ze stron zawarła w odwołaniu wniosek o przeprowadzenie przez organ odwoławczy postępowania wyjaśniającego w zakresie niezbędnym do rozstrzygnięcia sprawy, a pozostałe strony wyraziły na to zgodę w terminie czternastu dni od dnia doręczenia im zawiadomienia o wniesieniu odwołania, zawierającego wniosek o przeprowadzenie przez organ odwoławczy postępowania wyjaśniającego w zakresie niezbędnym do rozstrzygnięcia sprawy.

Zgodnie z wymogami określonymi w art. 60 ust. 4 ustawy o planowaniu i zagospodarowaniu przestrzennym projekt niniejszej decyzji sporządzony został przez osobę posiadającą kwalifikacje do wykonywania zawodu urbanisty na terytorium Rzeczypospolitej Polskiej uzyskane na podstawie ustawy z dnia 15 grudnia 2000r. o samorządach zawodowych architektów oraz inżynierów budownictwa (Dz. U. z 2014r. poz. 1250).

Załączniki

- * Załącznik nr 1 (graficzny) - mapa w skali 1:500.
- * Załącznik nr 2 (opisowy) - analiza urbanistyczna dla działki o nr ew. 82/4 w obrębie geodezyjnym Węgłiszyn, gmina Węgorzewo.
- * Załącznik nr 3 (graficzny) - analiza urbanistyczna dla działki o nr ew. 82/4 w obrębie geodezyjnym Węgłiszyn, gmina Węgorzewo.

Otrzymała:

1. Gmina Węgorzewo
11-600 Węgorzewo, ul. Zamkowa 3
2. a/a

Do wiadomości:

1. Starostwo Powiatowe w Węgorzewie
11-600 Węgorzewo, ul. 3 Maja 17B
Wydział Środowiska i Budownictwa



Zapowiadanie BURMISTRZA
Andrzeja Zrebiec
Zastępca Naczelnika
Wydziału Geodezji, Mierenia,
Planowania Przestrzennego i Rolnictwa

Zwalnia się z opłaty skarbowej na podstawie art. 7 pkt 3
(Ustawa z dnia 16 listopada 2006 o opłacie skarbowej
tj. Dz. U. z 2020 roku poz. 1546) INSPEKTOR

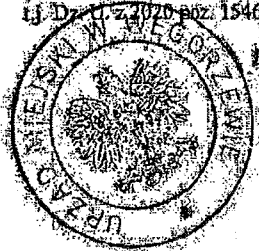

[Signature]
Marianczuk

ZA ZOBOWIĄZANIE
ORYGINALNYM
07.2021 *[Signature]*

Burmistrz Węgorzewa

ul. Zamkowa 2

41-600 Węgorzewo

wiel. wojewódzko-mazurskie

Załącznik nr 2

do decyzji ZNAK: PL.6730.31.2021 Burmistrza Węgorzewa z dnia 18.09.2021 r.

ANALIZA URBANISTYCZNA WYKONANA DLA DZIAŁKI O NR. EW. 82/4 W OBRĘBIE GEODEZYJNYM WĘGIELSZTYN, GMINA WĘGORZEWO

Na podstawie przepisów rozporządzenia Ministra Infrastruktury z dnia 26 sierpnia 2003r. w sprawie sposobu ustalania wymagań dotyczącej nowej zabudowy i zagospodarowania terenu w przypadku braku miejscowego planu zagospodarowania przestrzennego (Dz. U. z 2003r. Nr 164 poz. 1588) oraz przepisów rozporządzenia Ministra Infrastruktury z dnia 26 sierpnia 2003r. w sprawie oznaczeń i nazewnictwa stosowanych w decyzji o ustaleniu lokalizacji celu publicznego oraz decyzji o warunkach zabudowy (Dz. U. z 2003 r. Nr 164 poz. 1589).

Zgodnie z § 3 rozporządzeniem Ministra Infrastruktury z dnia 26 sierpnia 2003 roku w sprawie sposobu ustalania wymagań dotyczących nowej zabudowy i zagospodarowania terenu w przypadku braku miejscowego planu zagospodarowania przestrzennego (Dz. U. z 2003r. Nr 164, poz. 1588), na kopii mapy zasadniczej wyznaczono wokół przedmiotowej działki granice obszaru analizowanego w odległości nie mniejszej niż trzykrotna szerokość frontu działki objętej wnioskiem o ustalenie warunków zabudowy, nie mniejszej jednak niż 50 metrów.

Zgodnie z § 3, ust. 1 i 2 przytoczonego wyżej rozporządzenia został wyznaczony obszar podlegający analizie, którego granice pokazano na mapie w skali 1 : 500, stanowiącej część graficzną analizy. Wyznaczony teren wraz z poszczególnymi obiektami położony jest przy drodze powiatowej, gminnej. Stwierdzono, że w granicach obszaru przyjętego do analizy znajdują się obiekty budownictwa mieszkaniowego, usługowego, gospodarczego.

1. LOKALIZACJA

Przedmiotowa działka zlokalizowana jest w obrębie geodezyjnym Węgielsztyn, pośród zwartej zabudowy.

2. DOJAZD

Działka o nr ew. 82/4 posiada dostęp do drogi gminnej o nr ew. działki 462.

3. SĄSIEDZTWO ZABUDOWY

- 3.1. Na podstawie analizy terenu zlokalizowano w bezpośrednim sąsiedztwie zabudowę mieszkaniową jednorodziną, usługową gospodarczą.
- 3.2. Gabaryty budynków o funkcji mieszkalnej jednorodzinnej:
 - ustawienie względem ulicy: nie wyznacza się, gdyż nie przewiduje się zmian;
 - wysokość: nie wyznacza się, gdyż nie przewiduje się zmian;
 - maksymalna wysokość do okapu głównej połaci dachowej: nie wyznacza się, gdyż nie przewiduje się zmian;
 - rodzaj i nachylenie dachów: nie wyznacza się, gdyż nie przewiduje się zmian;
 - kąt nachylenia dachu dla głównej połaci dachowej: nie wyznacza się, gdyż nie przewiduje się zmian;
 - szerokość elewacji frontowej: nie wyznacza się, gdyż nie przewiduje się zmian.
- 3.3. Linie zabudowy: nie wyznacza się, gdyż nie przewiduje się zmian.
- 3.4. Zagospodarowanie działki:
 - stosunek powierzchni biologicznie czynnej do powierzchni działki: nie wyznacza się, gdyż nie przewiduje się zmian;

4. UWARUNKOWANIA PRZYRODNICZE

Teren planowanej inwestycji nie jest położony na obszarach objętych formami ochrony, o których mowa w ustawie z dnia 16 kwietnia 2004r. o ochronie przyrody (t.j. Dz. U. z 2020r. poz. 55 z późn.zm.).

5. UWARUNKOWANIA KULTUROWE

Na przedmiotowym obszarze nie występują ograniczenia wynikające z ochrony dziedzictwa kulturowego.

ZA ZGODNOŚĆ
ORYGINALNY
07.2021

6. INFRASTRUKTURA TECHNICZNA
Nie wyznacza się, gdyż nie przewiduje się zmian.

EKOPLAN
Pracownia Urbanistyczna
[Signature]
Inż. Wł. Wojciech Kwiatkowski

Zaopiniował: **PRZEMISŁA**
[Signature]
Andrzej Kwiecień
Zastępca Dyrektora
Wydziału Gospodarki, Miast,
Planowania Przestrzennego i Inżynierii

ZA ZGODNOŚĆ
ORYGINAŁEM
07.2021 *[Signature]*

OPIS TECHNICZNY

DO PROJEKTU BUDOWLANEGO

zmiany sposobu użytkowania części istniejącego budynku świetlicy wiejskiej z przeznaczeniem na cele mieszkalne na działce o nr ew. 82/4 w obrębie Węgielsztyn, gmina Węgorzewo.

I. PODSTAWA OPRACOWANIA

- 1.1. Zlecenie inwestora.
- 1.2. Plan sytuacyjny w skali 1:500
- 1.3. Inwentaryzacja budowlana fragmentu istniejącego budynku.
- 1.4. Obowiązujące normy i przepisy prawne oraz warunki techniczne.
- 1.5. Decyzja Nr 32/2021 o warunkach zabudowy

II. ZAKRES OPRACOWANIA

- 2.1. Plan sytuacyjny terenu objętego opracowaniem.
- 2.2. Projekt budowlany zmiany sposobu użytkowania części istniejącego budynku świetlicy wiejskiej z przeznaczeniem na cele mieszkalne na działce o nr ew. 82/4 w obrębie Węgielsztyn, gmina Węgorzewo.

III. ZAŁOŻENIA KONSTRUKCYJNE

Projekt wykonano przy niżej wymienionych założeniach:

- Poziom zwierciadła wody gruntowej: poniżej poziomu posadowienia fundamentów
- Głębokość przemarzania gruntu $h_z=1.4m$
- Do fundamentów przyjęto parametry geotechniczne dla gruntów średnich spoistych glinach piaszczystych wg PN-81/B-03020
- Obciążenie śniegiem - IV strefa wg PN-80/B-02010
- Obciążenie wiatrem - strefa I wg PN-77/B-0201
- Obciążenia użytkowe wg PN-82/B-02001 ; PN-82/B-02003
- Kategoria geotechniczna gruntu – I kategoria geotechniczna gruntu
- Kategoria geotechniczna budynku – I kategoria geotechniczna budynku

1) Fundamenty – istniejące, żelbetowe

2) Konstrukcja ścian – istniejąca, tradycyjna murowana

3) Konstrukcja elementów podciągów i nadproży żelbetowych – istniejące i projektowane jako belka wolnopodparta.

IV. DANE OGÓLNE BUDYNKU ISTNIEJĄCEGO

Pomieszczenia podlegające opracowaniu znajdują się w istniejącym budynku świetlicy wiejskiej, dwukondygnacyjnym, podpiwniczonym. Konstrukcji tradycyjnej murowanej. Budynek jest przekryty dachem wielospadowym, pokrytym dachówką i papą.

Rozpatrywane pomieszczenia znajdują się w na parterze budynku (z tyłu po stronie prawej patrząc od frontu) i zajmują powierzchnię poniżej jednej czwartej powierzchni rzutu parteru. Opracowywany fragment składa się z jednego wydzielonego lokalu. Posiada on dwa samodzielne wejścia z zewnątrz. Lokal posiada cechy samodzielności, jest wyposażony w potrzebne instalacje, wentylację grawitacyjną i centralnego ogrzewania (wspólną dla budynku).

DANE TECHNICZNE (opracowywanych pomieszczeń wg inwentaryzacji)

Powierzchnia użytkowa (łącznie): 40,80 m²

Wysokość minimalna pomieszczeń: 2,85 m

V. ZAŁOŻENIA PROJEKTU I DANE DOTYCZĄCE REMONTU

Projekt obejmuje remont i adaptacje pomieszczeń znajdujących się w istniejącym budynku, bez konieczności ingerencji w główną konstrukcję budynku. Zmianie aranżacji pomieszczeń będzie towarzyszyła częściowa wymiana wewnętrznej i zewnętrznej stolarki drzwiowej, remont wszystkich powierzchni pomieszczeń (podłogi, ścian i sufitów), w tym częściowe wyrównanie poziomu posadzek w obrębie opracowywanego lokalu oraz wyprowadzenie nowych wlotów wentylacji grawitacyjnej (bądź przez możliwość włączenia do istniejących przewodów, bądź poprzez wyprowadzenie na zewnątrz). Dodatkowo zaplanowano remont i modernizację instalacji wewnętrznych, oraz prace zewnętrzne w obrębie wejść do budynku (remont spocznika i schodów oraz wykonanie utwardzenia fragmentu terenu w obrębie wejścia na tyłach budynku).

Bez zmian pozostanie powierzchnia zabudowy, kubatura oraz wymiary budynku. Zmianie ulegnie jedynie powierzchnia użytkowa.

Dostęp do opracowywanych pomieszczeń budynku dla osób niepełnosprawnych poruszających się na wózkach inwalidzkich zapewni istniejące wejście z zewnątrz, z poziomu chodnika (placu utwardzonego), znajdujące się z boku budynku. Wewnątrz zaś, na możliwość poruszania się osoby na wózku inwalidzkim po całej ogólnodostępnej przestrzeni, pozwoli przystosowanie pod względem technicznym wyznaczonych pomieszczeń, w tym odpowiednio wyposażonych sanitariatów, oraz odpowiednio wyznaczone ciągi komunikacyjne.

VI. DANE OGÓLNE BUDYNKU PO REMONCIE

Dane ogólne budynku nie ulegają zmianie w wyniku remontu opracowywanych pomieszczeń.

DANE TECHNICZNE (opracowywanych pomieszczeń po remoncie)

Powierzchnia użytkowa: 41,80 m² (wzrost o 1,0 m²)

Wysokość minimalna pomieszczeń: 2,85 m (bez zmian)

VII. PROGRAM FUNKCJONALNY REMONTOWANYCH POMIESZCZEN

Opracowywane pomieszczenia będą stanowiły mieszkanie z przystosowaniem do użytku dla osób niepełnosprawnych ruchowo, poruszających się na wózku inwalidzkim.

Dostęp do budynku dla osób niepełnosprawnych poruszających się na wózkach inwalidzkich będzie zapewniony poprzez nisko posadowione przyziemie budynku oraz zastosowane rozwiązania architektoniczne.

VIII. DANE TECHNICZNO – MATERIAŁOWE

Dotyczy elementów remontowanych.

1). ŚCIANY WEWNĘTRZNE:

Projektowane ścianki działowe z betonu komórkowego grubości 12cm na zaprawie cementowo-wapiennej z obustronnymi powłokami wykończeniowymi.

Projektowane fragmenty ścian wewnętrznych jako elementy zabudowy istniejących otworów i zabudowy wnęk, to elementy te wykonane z betonu komórkowego dopasowanego do grubości istniejących przegród.

2). NADPROŻA:

Elementy konstrukcyjne takie jak nadproża w ścianach zewnętrznych istniejące.

Nadproża nad otworami drzwiowymi w ścianach działowych zaprojektowano z żelbetowych belek prefabrykowanych L-19.

W przypadku modernizowanego otworu w ścianie istniejącej grubości ponad 44 cm wykonać nadproże z elementów prefabrykowanych typu L/19 lub dwuteowników z wykorzystaniem belek stalowych – dwóch sztuk dwuteowników IPE 220 połączonych za pomocą śrub stalowych, dla rozpiętości otworu 2,03 m przy całkowitej długości elementu L=2,53m

Schemat wykonania robót budowlanych:

- wykonanie gniazd (bruzd) w istniejącej ścianie pod osadzenie nadproża stalowego, min. głębokość oparcia 250mm,
- osadzenie belek, z nałożoną na górną półkę zaprawą cementową do wykonania podlewek,

- belkę osadzić na wykonanych poduszkach betonowych zbrojonych siatką z prętów stalowych, gr. poduszki 10cm, klasa betonu C16/20
- belkę podklinować i docisnąć do górnej powierzchni bruzdy,
- skrócić belki śrubami M16 w przygotowanych otworach co 250mm,
- belki wyszpachlować, osiatkować i otynkować tynkiem gr. min.2cm.

Zabezpieczenie antykorozyjne wszystkich montowanych dwuteowników stalowych poprzez zastosowanie przed montażem owinięcia dolnej półki siatką rabitza. Przy osadzaniu dwuteowników i wypełnieniu bruzd zastosować zaprawę cementową.

3). CHODNIK I SPOCZNIK:

Istniejący spocznik zostanie poszerzony za pomocą ściany fundamentowej gr. 24cm. Wykończenie spocznika stanowi wylewka cementowa mrozoodporna gr. 6cm zbrojona siatką zbrojącą. Izolacje stanowi papa na lepiku. Między starą posadzką, a nową wykonać szczelną dylatację (styropian gr. 2cm, sznur dylatacyjny, elastyczna masa dylatacyjna). Zabezpieczenie boków podestu przed wodą za pomocą obróbek z blachy. Powierzchnia spocznika pomalowana farbą do betonu. Boki spocznika otynkowane i pomalowane. Wokół spocznika barierki na wysokość 1,10 m.

Projektowane dojście do spocznika z kostki betonowej gr.6 cm na podsypce piaskowej gr. 15m, ograniczony obrzeżami gr. 8x30x100cm. Projektowany chodnik łączy spocznik z istniejącym chodnikiem.

4). IZOLACJE:

Łazienka: folia w płynie, taśmy uszczelniające,

Ściana fundamentowa: 2x emulsja asfaltowo-lateksowa izolacyjna, folia kubełkowa.

5). ŚCIANY FUNDAMENTOWE

Ściana fundamentowa żelbetowa gr. 24cm z betonu B20 (pręty główne $\varnothing 12$ mm, strzemiona $\varnothing 6$ mm). Ściana zdylatowana od istniejących elementów budynku za pomocą styropianu fundamentowego gr. 2cm. Dylatacja poniżej gruntu uszczelniona (sznur dylatacyjny, elastyczna masa dylatacyjna). Powyżej gruntu zastosowana listwa dylatacyjna do elewacji.

6). KOMIN WENTYLACYJNY

Projektowana wentylacja za pomocą przewodu z blachy stalowej wyprowadzone ponad dach. Zwieńczenie za pomocą wyrzutni dachowej.

IX. OPIS TECHNICZNY ROBÓT WYKONCZENIOWYCH:

- 1). Stolarka: okienna istniejąca i projektowana według zestawienia stolarki,
- 2). Stolarka drzwiowa: wewnętrzna drewniana (typowa, dostosowana do funkcji pomieszczeń), zewnętrzna (typowa),
- 3). Posadzki remontowane na podkładzie cementowym z okładzinami z terakoty lub PVC
- 4). Tynki wewnętrzne: cementowo-wapienny kat. IV zatarty na gładko i gładz gipsowa, malowane farbą emulsyjną w kolorze jasnym, sanitariaty i część pomieszczeń gospodarczych okładziny z glazury do wysokości minimum 2,0m od posadzki.

X. INSTALACJE:

Instalacje wewnętrzne budynku istniejące, poddane konserwacji, remontowi i przebudowie, wg opracowań branżowych.

XI. OCHRONA PRZECIWPOŻAROWA:

Zakres opracowanego projektu nie wymaga uzgodnienia w zakresie przeciwpożarowym.

Zmiany w obrębie obiektu wynikające z opracowania nie spowodują pogorszenia warunków p.poż. zarówno pod względem użytych materiałów jak i możliwości ewakuacji ludzi.

Założone prace wymagają zastosowania materiałów spełniających wymagania w zakresie przepisów p.poż.

XII. WPŁYW OBIEKTÓW NA ŚRODOWISKO

1. Odprowadzenie wód deszczowych – wg stanu istniejącego.
2. Emisja zanieczyszczeń gazowych, w tym zapachów, pyłowych i płynnych, z podaniem ich rodzaju, ilości i zasięgu rozprzestrzeniania się – nie występuje.
3. Odpady należy gromadzić w kontenerach, opróżnianych przez służby komunalne.
4. Emisja hałasu oraz wibracji, a także promieniowania, w szczególności jonizującego, pola elektromagnetycznego i innych zakłóceń, z podaniem odpowiednich parametrów tych czynników i zasięgu ich rozprzestrzeniania się – nie dotyczy.
5. Wpływu obiektu budowlanego na istniejący drzewostan, powierzchnię ziemi, w tym glebę, wody powierzchniowe i podziemne – nie wpływa niekorzystnie.
6. Przyjęte w projekcie architektoniczno - budowlanym rozwiązania przestrzenne, funkcjonalne i techniczne nie wpływają niekorzystnie na środowisko przyrodnicze, zdrowie ludzi i inne obiekty budowlane.

XIII. OBLICZENIA I INNE

Obliczenia konstrukcyjne do projektu znajdują się w archiwum biura. Wszelkie obliczenia dokonano programem komputerowym „Konstruktor” firmy Intersoft z Łodzi w ramach programu „PARTNER”. Rysunki wykonano w licencjonowanym programie firmy Autodesk o nazwie: AutoCAD 2000 LT i CivilCAD 2010.

XIV. ZASADY PROWADZENIA PRAC BUDOWLANYCH

Obowiązki wykonawcy

Wykonawca ma obowiązek wszechstronnej weryfikacji dokumentacji projektowej i dokumentów jej towarzyszących przed rozpoczęciem budowy i zgłoszenia wszelkich wątpliwości Zamawiającemu i Projektantom.

Wykonawca ma obowiązek prowadzić prace oraz wszelkie inne czynności na budowie w sposób pod każdym względem zgodny z obowiązującymi przepisami prawa, choćby nawet Zamawiający lub nadzór budowy nie wydali wytycznych szczegółowych w tym zakresie.

Wykonawca ma obowiązek sporządzić obmiar wykonawczy placu budowy i obiektów na nim się znajdujących niezwłocznie po przystąpieniu do budowy. Wszelkie rozbieżności w stosunku do dokumentacji technicznej zgłaszać niezwłocznie Zamawiającemu oraz nadzorowi autorskiemu. Wykonawca ma obowiązek prowadzić dokumentację i obmiary budowy oraz sporządzić dokumentację powykonawczą zgodnie z przepisami ustawy Prawo Budowlane oraz z przepisami szczególnymi. Wykonawca ma obowiązek możliwie najdokładniejszego zastosowania się do wytycznych zawartych w dokumentacji projektowej projektów budowlanego i wykonawczego.

Wykonawcy nie przysługuje prawo swobodnej interpretacji zapisów projektu. Wszelkie wątpliwości należy wyjaśniać z projektantami w trybie nadzoru autorskiego. Wszelkie zmiany w zastosowanych w projektach rozwiązaniach wymagają wyraźnej potwierdzonej pisemnie zgody autorów projektu. Wykonawca ma obowiązek stosować się do wytycznych nadzoru budowy.

Nadzór budowy

1 Nadzór inspektorski

Wykonawca zobowiązany jest do pełnej i niezwłocznej współpracy z wyznaczonymi przez Zamawiającego inspektorami nadzoru. Inspektorzy nadzoru mają prawo zgłaszania rozwiązań zamiennych oraz żądania przeprowadzenia badań i prób na mocy ustawy Prawo Budowlane.

2 Nadzór autorski

Wykonawca obowiązany jest do pełnej i niezwłocznej współpracy z projektantami pełniącymi nadzór autorski. Na wniosek projektantów Wykonawca ma obowiązek sporządzić próbki proponowanych rozwiązań technicznych i wykończeniowych w formie mock-up (przygotowanej na gotowo próbki odpowiadającej ostatecznemu wyglądowi danego elementu). Nadzór autorski sprawuje się w formie odpowiedzi na pisemne zapytania Wykonawcy oraz w razie konieczności poprzez wizję lokalną.

Obmiary wykonawcze i pomiary geodezyjne budowy (w tym tyczenie), stanowiąc podstawę zatwierdzenia rozwiązań zamiennych oraz sporządzania ewentualnych rysunków zamiennych przez projektanta, są obowiązkiem ustawowym Wykonawcy i za ewentualne nieścisłości w tym zakresie odpowiada Wykonawca.

3 Nadzór administracyjny

Wykonawca zobowiązuje się do pełnej współpracy z organami administracji publicznej oraz innymi podmiotami prawnymi umocowanymi ustawowo, wykonującymi czynności z zakresu koordynacji i nadzoru nad pracami budowy, w zakresie swoich urzędowych kompetencji (np. gestorzy mediów). Wykonawca na żądanie i niezwłocznie przedstawia ww. podmiotom niezbędne dokumenty, umożliwia wstęp na budowę, dokonuje czynności formalno-prawnych związanych z wymogami ww. organów, o ile prawo nie stanowi inaczej, ponosi wszelkie koszty i nakłady z tym związane. Wykonawca zobowiązuje się własnym kosztem i staraniem dokonać wszelkich czynności prawno-administracyjnych niezbędnych dla wykonania i odbioru prac, zakończenia budowy oraz uzyskania pozwolenia na użytkowanie obiektu.

XV. ZASADY WYCENY PRAC BUDOWLANYCH I CZYNNOSCI TOWARYSZĄCYCH

Wykonawca powinien wycenić komplet prac związanych z daną pozycją przedmiarową, w tym wszelkie czynności zabezpieczające i pomocnicze, choćby nie były one ujęte w przedmiarze ani katalogu nakładów rzeczowych na który on wskazuje. Wykonawca powinien uwzględnić wszelkie nakłady materiałów wynikające z obróbki materiałów zgodnie ze sztuką budowlaną. Pozycje przedmiarowe uwzględniają powierzchnie materiałów w rzucie. Wykonawca powinien przyjąć odpowiednio większe zużycie materiału dla powierzchni pochyłych i skomplikowanych. Oferta złożona przez Wykonawcę musi uwzględniać komplet prac budowlanych oraz wszelkich innych czynności niezbędnych dla wykonania i odbioru inwestycji określonej dokumentacją przetargową, choćby nie były one detalicznie wymienione w dokumentacji.

XVI. UWAGI KOŃCOWE

1. Całość robót budowlanych i instalacyjnych należy wykonać zgodnie z dokumentacją techniczną, normami i warunkami technicznymi wykonywania i odbioru robót budowlanych oraz wymaganiami współczesnej wiedzy technicznej
2. Prowadząc prace fundamentowe należy zachować szczególną ostrożność. Wykonując wykop należy zwrócić uwagę aby nie naruszyć gruntu pod istniejącymi fundamentami.
3. Przy wykonywaniu prac należy przestrzegać obowiązujących przepisów w zakresie bhp dotyczących wykonania robót ziemnych, budowlano - montażowych i rozbiórkowych oraz obowiązujących przepisów w zakresie p.poż.
4. Ewentualne zmiany w rozwiązaniach konstrukcyjno - materiałowych wprowadzone w trakcie wykonawstwa, winny być poprzedzone uzyskaniem zgody projektanta, potwierdzonej wpisem do Dziennika Budowy.
5. Wszystkie urządzenia i instalacje uziemione jak dla pomieszczeń zagrożonych pożarem.
6. Wszystkie zainstalowane w budynku urządzenia muszą posiadać certyfikaty na znak bezpieczeństwa lub deklarację zgodności.
7. Wszystkie prace należy prowadzić pod nadzorem osoby mającej odpowiednie uprawnienia budowlane.

PROJEKTANT:

mgr inż. arch. Krzysztof Baran
uprawnienia budowlane
do projektowania
bez ograniczeń w specjalności
ARCHITEKTONICZNEJ
nr EWID 7/WMOKK/2016



Niniejszy projekt jest autorstwa Firmy: Pracownia Projektowo-Wykonawcza Alicja Baran ul. Połowa 2/3, 11-600 Węgorzewo. W związku z tym, jako autorzy projektu, zgodnie z ustawą o prawie autorskim i prawach pokrewnych z dnia 04.02.1994r. (dziennik Ustaw nr 24 poz.83 z dnia 23.02.1994r.), zastrzegamy prawa autorskie i zakazujemy wykorzystywania tego projektu do celów reklamowych, jako innych opracowań na bazie projektu oraz wprowadzania w nim zmian bez naszej wiedzy i zgody.

Lipiec 2021 r.

OPIS TECHNICZNY

zagospodarowania działki nr 82/4
położonej w miejscowości Węgielsztyn gm. Węgorzewo

I. INFORMACJE OGÓLNE:

Opracowanie zawiera projekt zagospodarowania terenu działki pod projekt budowlany zmiany sposobu użytkowania części istniejącego budynku świetlicy wiejskiej z przeznaczeniem na cele mieszkalne na działce o nr ew. 82/4 w obrębie Węgielsztyn, gmina Węgorzewo.

1. PRZEDMIOT I ZAKRES OPRACOWANIA:

Przedmiotem opracowania jest projekt zagospodarowania terenu działki pod projekt budowlany zmiany sposobu użytkowania części istniejącego budynku świetlicy wiejskiej z przeznaczeniem na cele mieszkalne na działce o nr ew. 82/4 w obrębie Węgielsztyn, gmina Węgorzewo

2. PODSTAWA OPRACOWANIA:

- Zlecenie i umowa podpisana z Inwestorem
- Mapa sytuacyjna – wysokościowa w skali 1:500
- Projekt budowlany zmiany sposobu użytkowania części istniejącego budynku świetlicy wiejskiej z przeznaczeniem na cele mieszkalne na działce o nr ew. 82/4 w obrębie Węgielsztyn, gmina Węgorzewo
- Obowiązujące normy i przepisy prawne oraz warunki techniczne
- Decyzja Nr 32/2021 o warunkach zabudowy

II. STAN ISTNIEJĄCY TERENU:

1. OPIS TERENU:

Zagospodarowywany teren znajduje się w miejscowości Węgielsztyn.

Teren opracowania należy do Inwestora.

Teren o małym zróżnicowaniu rzeźby terenu w granicach opracowania.

Teren działki obecnie częściowo zabudowany i uzbrojony (przebieg sieci widoczny na mapie, nie koliduje z planowaną inwestycją).

W granicach projektowanego zagospodarowania znajduje się istniejąca zieleń niska w postaci trawy i fragment terenu obsadzony drzewami.

Część działki jest utwardzona (zarówno nawierzchnią gruntową, jak i betonową).

2. KOMUNIKACJA:

Głównie istniejące powiązania komunikacyjne zagospodarowywanego terenu pozostają bez zmian.

Teren planowanej inwestycji znajduje się nieco w głębi, dostęp do niego prowadzi poprzez wewnętrzną komunikację.

III. PROJEKTOWANE ZAGOSPODAROWANIE TERENU:

1. ZAGOSPODAROWANIE TERENU:

Projektowana zmiana sposobu użytkowania wykonana na podstawie dokumentacji projektowej, rzędna posadowienia bez zmian.

Lokalizację obiektu założono dla: I strefy wiatrowej, IV strefy śniegowej, kategoria geotechniczna gruntu – I oraz umownej głębokości przemarzania gruntu $h_z=1,40m$, ustalonych wg Polskich Norm.

Obiekt został zlokalizowany wg podstawowych parametrów usytuowania budynków na działce oraz uwarunkowań z Decyzji.

Projektowany chodnik z kostki betonowej gr. 6 cm na podsypce piaskowej gr. 15cm, ograniczony obrzeżami gr. 8x30x100cm na ławie z oporem. Projektowane miejsce parkingowe dla niepełnosprawnych z kostki betonowej gr. 8cm na podsypce piaskowej 20cm ograniczony z przodu krawężnikami 15x30x100cm na ławie z oporem, a z boku obrzeżami 8x30x100cm na ławie z oporem.

2. DANE LICZBOWE PROJEKTOWANE:

Powierzchnia działki: 1881,0 m²

Powierzchnia projektowanego utwardzenia z kostki betonowej w obrębie opracowania:

- remontowany spocznik: 5,92 m² (wzrost pow. o 1,46 m²)
- remontowany chodnik: 17,05 m² (wzrost pow. o 6,31 m²)
- projektowane miejsce parkingowe: 22,60 m²

Powierzchnia utwardzenia terenu wzrosła o 30,37 m²

3. UKŁAD KOMUNIKACYJNY:

Układ komunikacyjny zmieniony według projektu zagospodarowania terenu.

4. ZIELEŃ:

Poza częściami terenu przeznaczonymi pod zabudowę i istniejące utwardzenie zagospodarowanie działki nie zmienia się i będzie stanowić teren czynny biologicznie. Istniejąca zielen w postaci trawy będzie odtworzona do stanu przed robotami ziemnym.

5. PROPONOWANE ROZWIĄZANIA MATERIAŁOWE:

Ze względu na rodzaj inwestycji i usytuowanie posesji wykorzystane materiały będą wynikały głównie z przeznaczenia obiektu i powinny odpowiadać parametrom budowlanym oraz ogólnym wytycznym z decyzji.

6. DANE TECHNICZNE OBIEKTU CHARAKTERYZUJĄCE JEGO WPŁYW NA ŚRODOWISKO, ZDROWIE LUDZI I OBIEKTY SĄSIEDNIE:

Brak niekorzystnego wpływu obiektu budowlanego na istniejący drzewostan, powierzchnię ziemi, wody powierzchniowe i podziemne.

Brak emisji zanieczyszczeń gazowych.

Brak emisji hałasu, wibracji, promieniowania i innych zakłóceń.

Wody opadowe odprowadzone na teren działki.

Brak wytwarzania odpadów w postaci śmieci, w obrębie inwestycji.

Inwestycja nie narusza ustaleń dotyczących ochrony w zakresie położenia w Obszarze Chronionego Krajobrazu Doliny Gołdapy i Węgorapy.

Wszelkie prace należy prowadzić w oparciu o wytyczne odnoszących się do terenu ustaw oraz decyzji.

PROJEKTOWAŁ:

mgr inż. arch. Krzysztof Baran
uprawnienia budowlane
do projektowania
bez ograniczeń w specjalności
ARCHITEKTONICZNEJ
nr EWID 7/W/MOKK/2016

Niniejszy projekt jest autorstwa Firmy: Pracownia Projektowo-Wykonawcza Alicja Baran ul. Portowa 2/3, 11-600 Węgorzewo. W związku z tym, jako autorzy projektu, zgodnie z ustawą o prawie autorskim i prawach pokrewnych z dnia 04.02.1994r. (dziennik Ustaw nr 24 poz.83 z dnia 23.02.1994r.), zastrzegamy prawa autorskie i zakazujemy wykorzystywanie tego projektu do celów, reklamy handlowej, jako innych opracowań na bazie projektu oraz wprowadzania w nim zmian bez naszej wiedzy i zgody.

Lipiec 2021 r.

ZAGOSPODAROWANIE TERENU

SKALA 1:500



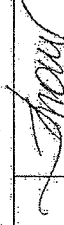

LEGENDA:

- ① Projektowany obiekt
- ② Projektowane miejsce parkingowe dla niepełnosprawnych
- ABC D Tereny objęte opracowaniem

	PRACOWNIA PROJEKTOWA WYTOMICZA	RYS. A-1
	Alajka Blum ul. Turzewska 23 11-800 Węgorzewo tel. 86-146-366 / 698-55-347 www.pracownia-wytomicza.pl wytyk@wytykprojekt.pl	SKALA 1:500
TEMAT: Projekt budowlany zmiany sposobu użytkowania bieżącej i istniejącego budynku świetlicy wiejskiej z przeznaczeniem na cele mieszkalne.		07.2021r.
INWESTOR: Urząd Międzywielki Węgorzewo ul. Żabkowska 32/1-600 Węgorzewo		
ADRES INWESTYCJI: ul. Węgorzewo		
BRANŻA: ARCHITECTURA		
PROJEKTANT: mgr inż. arch. Krzysztof BARAN ul. Bałucka 10, 11-800 Węgorzewo		

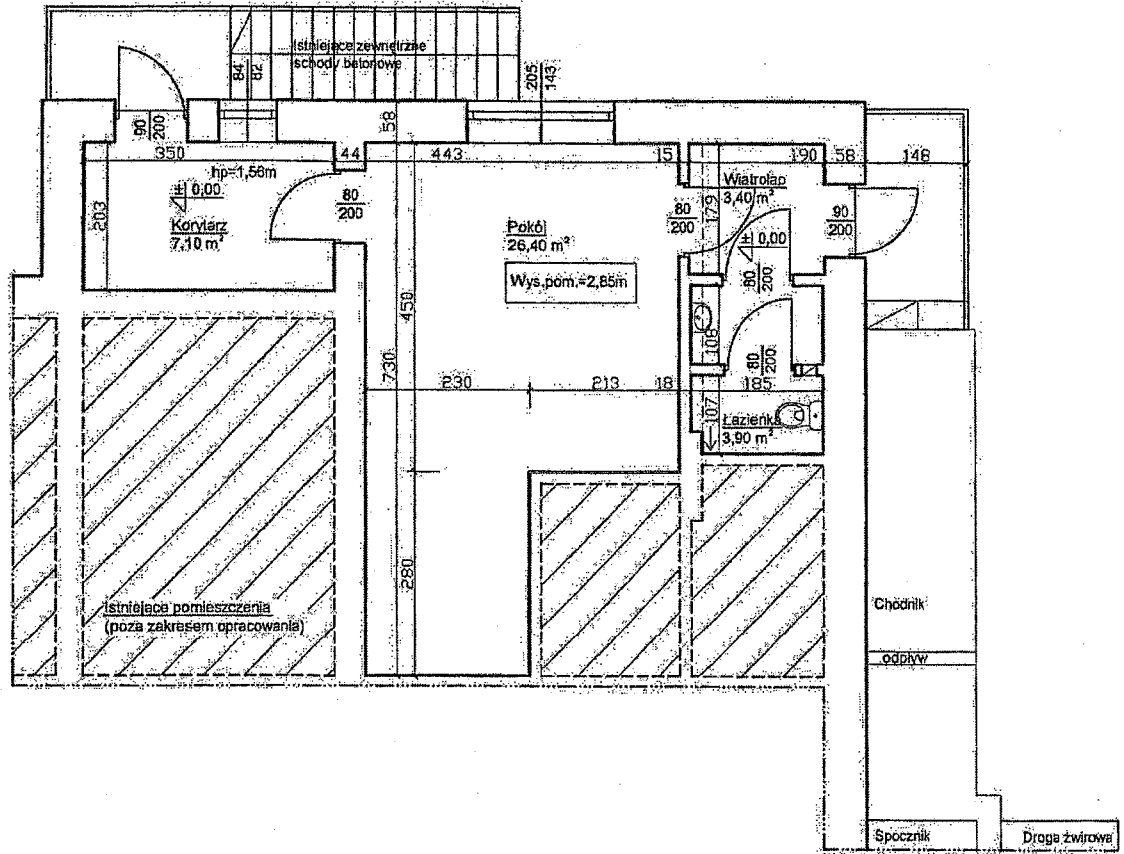
RZUT PARTERU
- FRAGMENT BUDYNKU
 inwentaryzacja
 SKALA 1:100

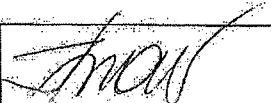

	PRACOWNIA PROJEKTOWO-WYKONAWCZA	RYS. A-2
	Alicja Baran ul. Portowa 2/3 11-600 Węgorzewo ul. Dąbrowszczaków 39/711 Olsztyn tel.: 503-343-366 ; 690-352-947	SKALA 1:100
www.projekty-baran.pl	architekt@poczta.fm	07.2021 r.
TEMAT: Projekt budowlany zmiany sposobu użytkowania części istniejącego budynku świetlicy wiejskiej z przeznaczeniem na cele mieszkalne		
INWESTOR: Gmina Węgorzewo ul. Zamkowa 3 11-600 Węgorzewo		
ADRES INWESTYCJI: dz.nr ewid. 82/4 obręb Węgielsztyn gm. WĘGORZEWO		
BRANŻA: ARCHITEKTURA		
PROJEKTANT: mgr inż. arch. Krzysztof BARAN upr.bud.nr ewid.: 7/WMOKK/2016		

ELEWACJE
- FRAGMENT BUDYNKU
inventaryzacja
SKALA 1:100

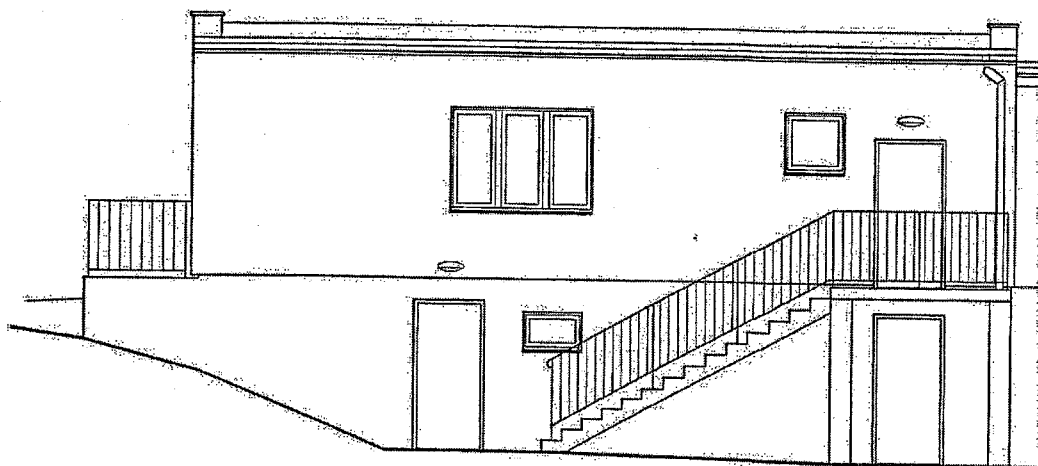
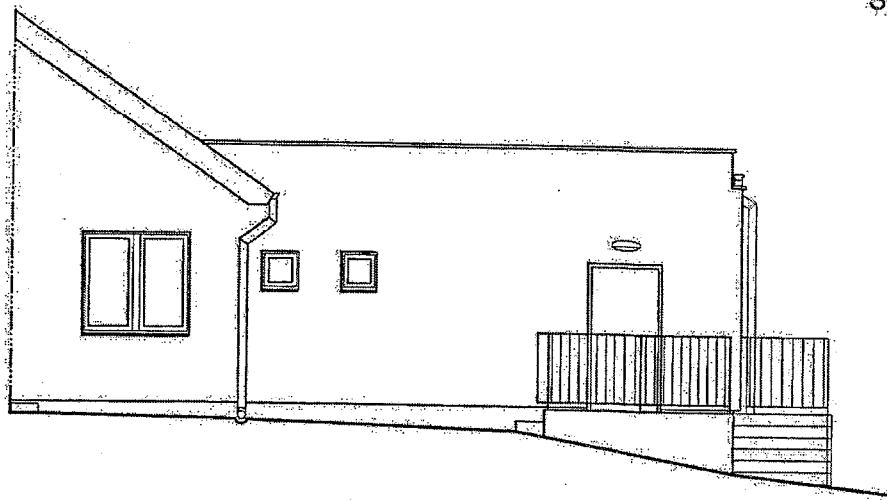

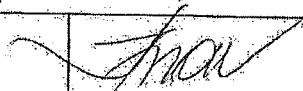
PRACOWNIA PROJEKTOWO-WYKONAWCZA  Alicja Baran ul. Portowa 2/3 11-600 Węgorzewo ul. Dąbrowszczaków 39/711 Olsztyn tel. 503-143-366, 690-552-947	RYS. A-3
	SKALA 1:100
www.projekty-baran.pl architekt@poczta.fm krzysiekprojekt@poczta.fm	07.2021 r.
TEMAT: Projekt budowlany zmiany sposobu użytkowania części istniejącego budynku świetlicy wiejskiej z przeznaczeniem na cele mieszkalne	
INWESTOR: Gmina Węgorzewo ul. Zamkowa 3 11-600 Węgorzewo	
ADRES INWESTYCJI: dz.nr ewid. 82/4 obręb Węgielsztyn, gm. WĘGORZEWO	
BRANŻA: ARCHITEKTURA	
PROJEKTANT: mgr inż. arch. Krzysztof BARAN upr. bud. nr ewid. 7/WMOKK/2016	

RZUT PARTERU FRAGMENT BUDYNKU SKALA 1:100

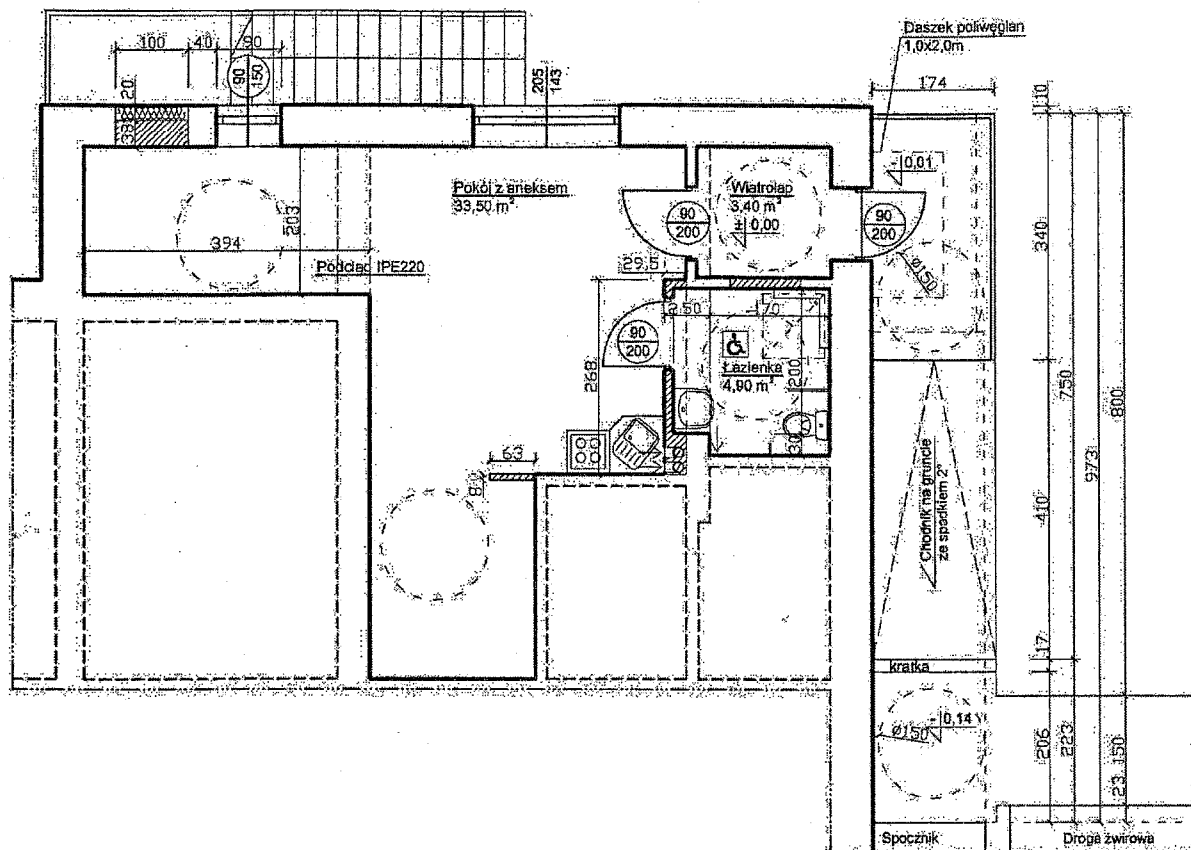

Uwagi:

Drzwi w świetle ościerzni 90cm

Projektowane ściany



Projektowane okna i drzwi



PRACOWNIA PROJEKTOWO-WYKONAWCZA		RYS. A-4
Alicja Baran		
ul. Portowa 2/3 11-600 Węgorzewo		SKALA 1:100
ul. Dąbrzowszcaków 39/711 Olsztyn		07.2021 r.
tel: 503-143-266 ; 690-552-947; 506112446		
www.projekty-baran.pl	architek@poczta.fm	krzysiekprojekt@poczta.fm
TEMAT: Projekt budowlany zmiany sposobu użytkowania części istniejącego budynku świetlicy wiejskiej z przeznaczeniem na cele mieszkalne		
INWESTOR: Gmina Węgorzewo ul. Zamkowa 3 11-600 Węgorzewo		
ADRES INWESTYCJI: dz.nr ewid. 82/4 obręb Węgielsztyn gm. WĘGORZEWO		
BRANŻA: ARCHITEKTURA		
PROJEKTANT: mgr inż. arch. Krzysztof BARAN upr. bud. nr ewid.: 7/WMOKK/2016		

ELEWACJE
SKALA 1:100

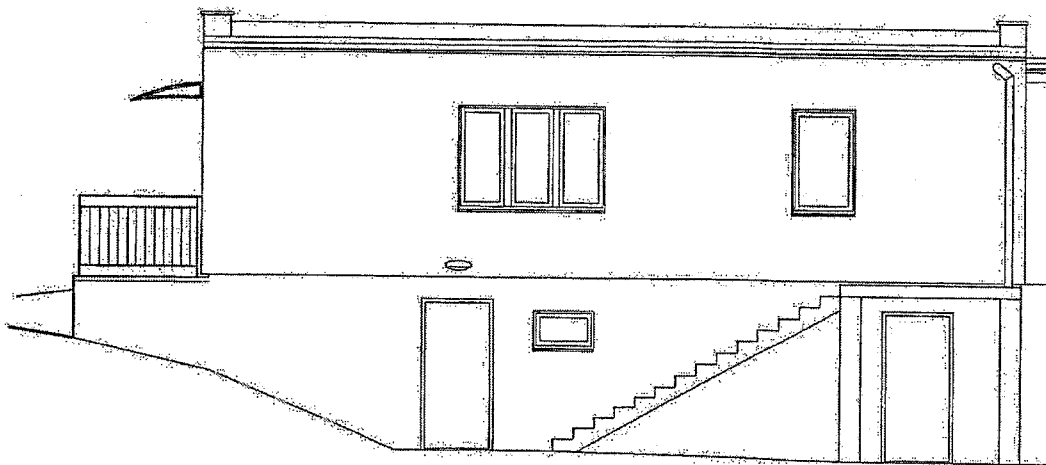
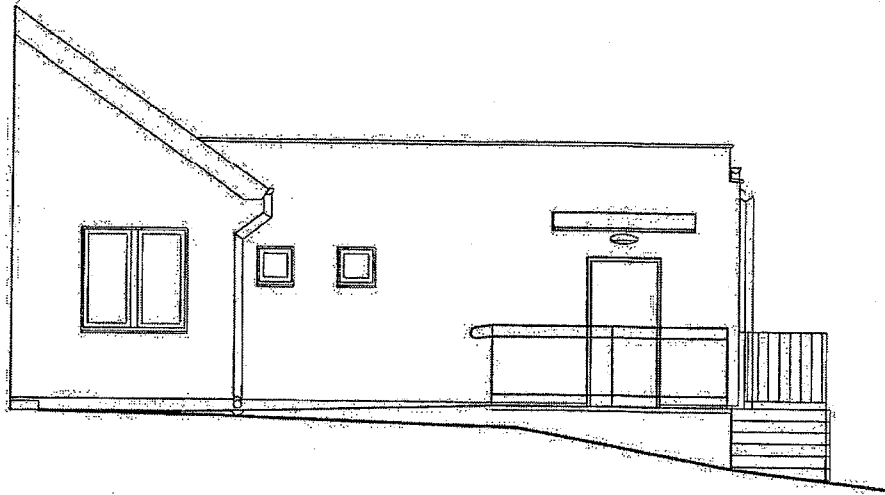

PRACOWNIA PROJEKTOWO-WYKONAWCZA



Alicja Baran
ul. Portowa 2/3 11-600 Węgorzewo
ul. Dąbrowszczaków 39/711 Olsztyn
tel. 503-143-366 ; 690-552-947

RYS. A-5

SKALA 1:100

07.2021 r.

www.projekty-baran.pl

architekt@poczta.fm

krzysiekprojekt@poczta.fm

TEMAT: Projekt budowlany zmiany sposobu użytkowania części istniejącego budynku świetlicy wiejskiej z przeznaczeniem na cele mieszkalne

INWESTOR: Gmina Węgorzewo
ul. Zamkowa 3
11-600 Węgorzewo



ADRES INWESTYCJI: dz.nr ewid. 82/4
obręb Węgielsztyn gm. WĘGORZEWO

BRANŻA: ARCHITEKTURA



PROJEKTANT:

mgr inż. arch. Krzysztof BARAN
upr. bud. nr ewid.: 7/WMOKK/2016

ZESTAWIENIE STOLARKI
SKALA 1:100

		DRZWI	
		WEWNETRZNE	ŁAZIENKOWE
SCHEMAT			
WYMIAR W ŚWIETLE OTWORÓW	S	900	1000
	H	2080	2080
WYMIAR W ŚWIETLE OŚCIEŻNICY	S	800	900
	H	2000	2000
Parter		1L	1P
ILOŚĆ		1	1
UWAGI		STOLARKA TYPOWA Drzwi w świetle ościeżnicy 90cm	

		OKNA	
SCHEMAT			
WYMIAR W ŚWIETLE OTWORÓW	S	900	
	H	1600	
WYMIAR ZEWNĘTRZNY OŚCIEŻNICY	S	870	
	H	1440	
Parter		1	
ILOŚĆ		1	
UWAGI		STOLARKA TYPOWA	

	PRACOWNIA PROJEKTOWO-WYKONAWCZA	RYS. A-6
	Alicja Baran ul. Portowa 2/3 11-600 Węgorzewo ul. Dąbrowszczaków 39/711 Olsztyn tel: 503-143-366 ; 690-552-947	SKALA 1:100 07.2021 r.
www.projekty-baran.pl	architekt@poczta.fm	krzysiekprojekt@poczta.fm
TEMAT: Projekt budowlany zmiany sposobu użytkowania części istniejącego budynku świetlicy wiejskiej z przeznaczeniem na cele mieszkalne		
INWESTOR: Gmina Węgorzewo ul. Zamkowa 3 11-600 Węgorzewo		
ADRES INWESTYCJI: dz.nr ewid. 82/4 obręb Węgielsztyn gm. WĘGORZEWO		
BRANŻA: ARCHITEKTURA		
PROJEKTANT: mgr inż. arch. Krzysztof BARAN upr. bud.nr ewid.: 7/WMOKK/2016		

RZUT PARTERU
- FRAGMENT BUDYNKU
WYPOSAŻENIE
SKALA 1:100

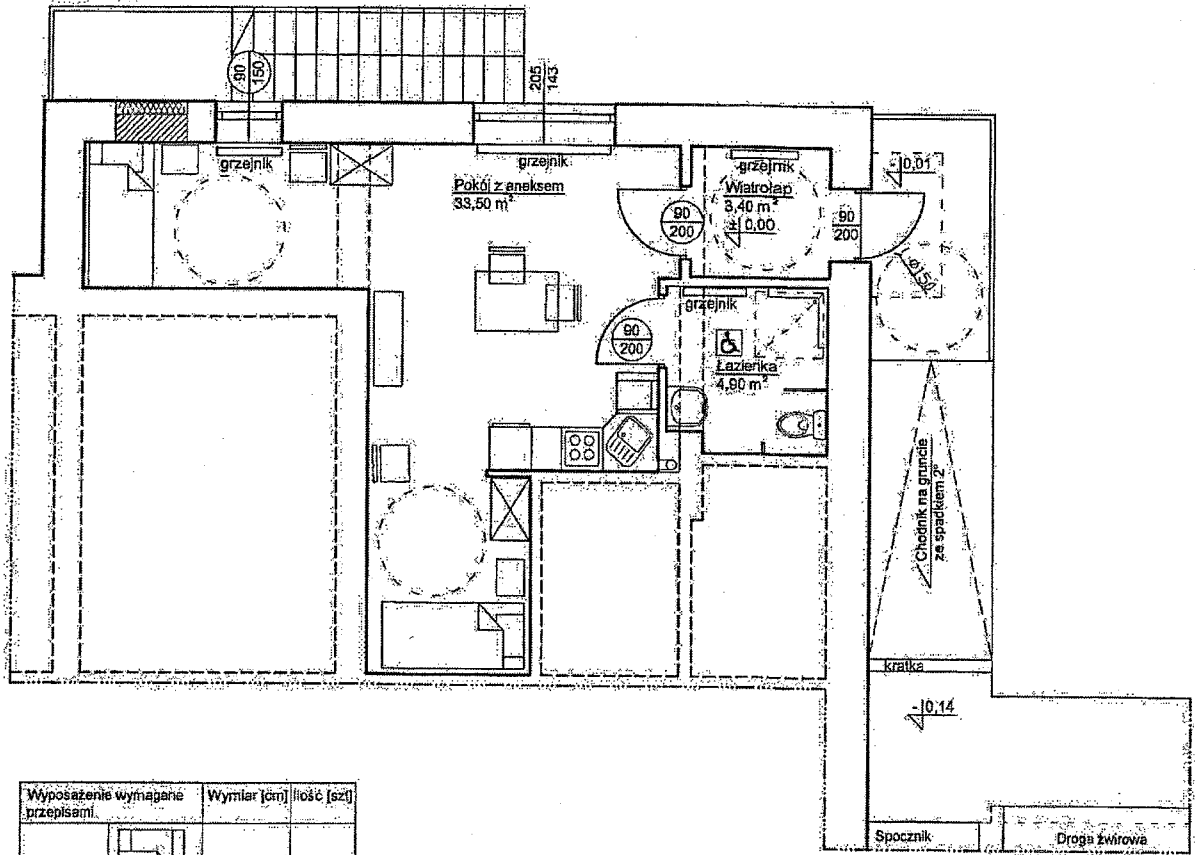

Wyposażenie wymagane przepisami	Wymiar [cm]	Ilość [szt]
Łóżko	90x200	2szt.
Szafka nocna	50x40	2szt.
Szafa ubraniowa	85x55x180	2szt.
Krzeseł	50x50	2szt.
Kuchennik elektryczny	60x60	1szt.
Zlewozmywak naryzowy	dostosowany do zabudowy	1szt.
Chłodzarka	60x65	1szt.
Pralnia	60x60	1szt.
Umывальnik	55x55	1szt.
Natrysk	90x90	1szt.
Miska ustępową	40x70	1szt.
Telewizor	-	1szt.
Mebel kuchenne	Mebel do zabudowy	1szt.

Uwagi:
Należy zakupić urządzenia o wymiarach dostosowanych dla osób niepełnosprawnych. Wymiary urządzeń w spisie są przybliżone.

PRACOWNIA PROJEKTOWO-WYKONAWCZA Alicja Barań ul. Portowa 2/3 11-600 Węgorzewo ul. Dąbrowszczaków 59/711 Olsztyn tel: 503-143-366 ; 690-552-947		RYS. A-7 SKALA 1:100 07.2021 r.
www.projekty-baran.pl architekt@poczta.fm	krzysiekprojekt@poczta.fm	
TEMAT: Projekt budowlany zmiany sposobu użytkowania części istniejącego budynku świetlicy wiejskiej z przeznaczeniem na cele mieszkalne		
INWESTOR: Gmina Węgorzewo ul. Zamkowa 3 11-600 Węgorzewo		
ADRES INWESTYCJI: dz.nr ewid. 82/4 obręb Węgielsztyn gm. WĘGORZEWO		
BRANŻA: ARCHITEKTURA		
PROJEKTANT: mgr inż. arch. Krzysztof BARAŃ upr.bud.nr ewid.: 7/WMOKK/2016		

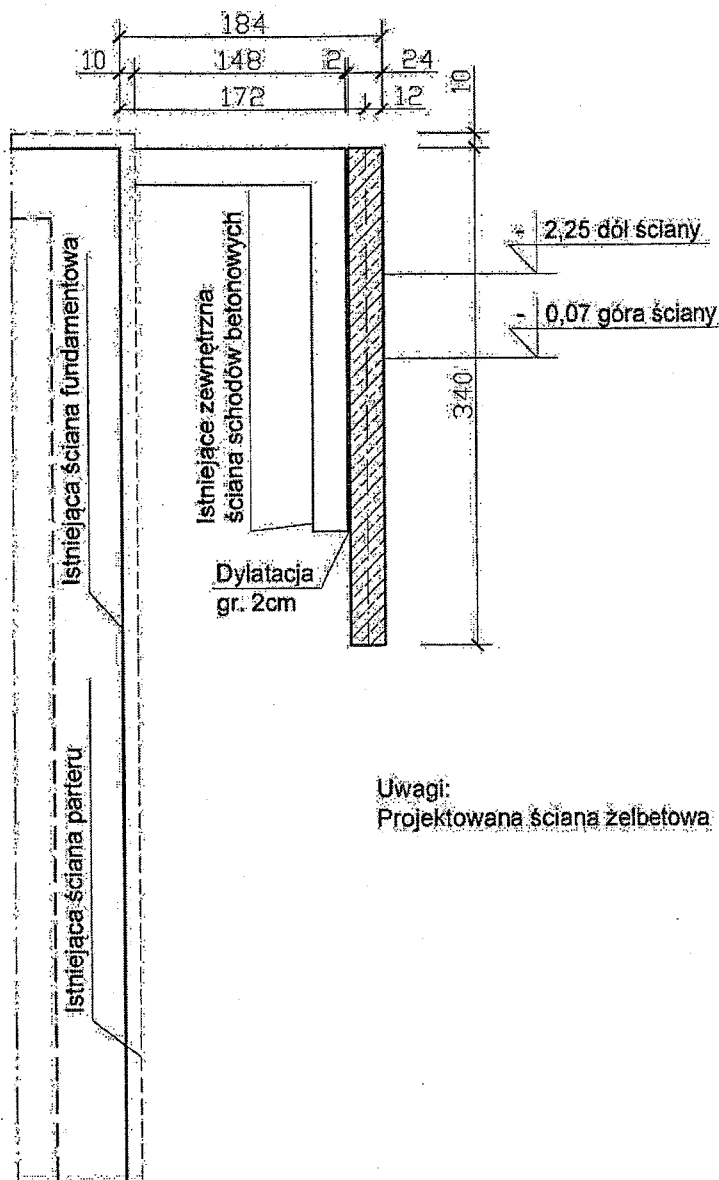

RZUT FUNDAMENTU

SKALA 1:50



Uwagi:

Projektowana ściana żelbetowa 

PRACOWNIA PROJEKTOWO-WYKONAWCZA Alcja Baran		RYS. K-1 SKALA 1:50 07.2021 r.
 ul. Portowa 2/3 11-600 Węgorzewo ul. Dąbrowszczaków 39/711 Olsztyn tel. 503-143-366; 690-552-947; 506112446		
www.projekty-baran.pl		architekt@poczta.fm
TEMAT: Projekt budowlany zmiany sposobu użytkowania części istniejącego budynku świetlicy wiejskiej z przeznaczeniem na cele mieszkalne		
INWESTOR: Gmina Węgorzewo ul. Zamkowa 3 11-600 Węgorzewo		
ADRES INWESTYCJI: dz.nr ewid. 82/4 obręb Węgielsztyn gm. WĘGORZEWO		
BRANŻA: KONSTRUKCJA		
PROJEKTANT: mgr inż. Józef BARAN upr.bud.nr.cjw.150/Ch/80	ASYSTENT: mgr inż. Krzysztof BARAN upr.bud.nr.ewid.: SUW-7692	

PROJEKT NADPROŻA

SKALA 1:50

Nadproże IPE220 dwuteownik

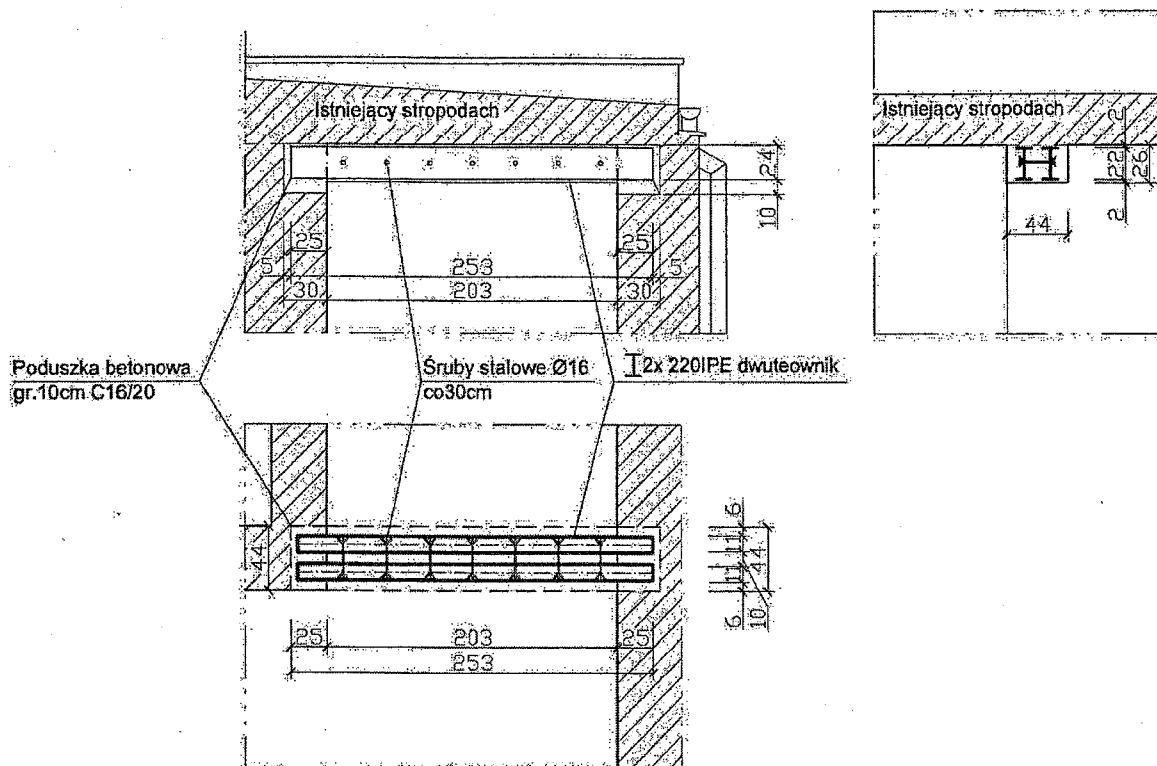

Nadproże L-19

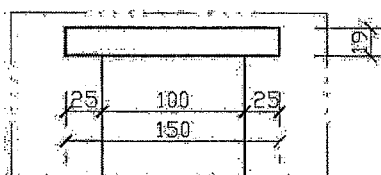

SKALA 1:25

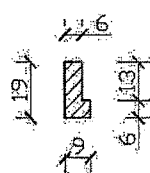

PRACOWNIA PROJEKTOWO-WYKONAWCZA		RYS. K-3
 Alicja Baran ul. Portowa 2/3, 11-600 Węgorzewo ul. Dąbrowszczaków 39/711 Olsztyn tel. 503-143-366 ; 690-552-947; 506112446		SKALA 1:50
www.projekty-baran.pl		07.2021 r.
architekci@poczta.fm krzysiekprojekt@poczta.fm		
TEMAT: Projekt budowlany zmiany sposobu użytkowania części istniejącego budynku świetlicy wiejskiej z przeznaczeniem na cele mieszkalne		
INWESTOR: Gmina Węgorzewo ul. Zamkowa 3 11-600 Węgorzewo		
ADRES INWESTYCJI: dz.nr ewid. 82/4 obręb Węgielsztyn gm. WĘGORZEWO		
BRANŻA: KONSTRUKCJA		
PROJEKTANT: inż. Józef BARAN upr. bud. nr ewid.: 150/Ch/80		ASYSTENT: mgr inż. Krzysztof BARAN upr. bud. nr ewid.: SUW-76/93

BRANŽA SANITARNA

6c

BRANŻA SANITARNA

ZAWARTOŚĆ OPRACOWANIA

I. CZĘŚĆ OPISOWA

1. Opis techniczny

II. CZĘŚĆ GRAFICZNA

2. Rzut parteru – instalacje sanitarne

1:50

rys. nr S1

OPIS TECHNICZNY

do projektu instalacji sanitarnych pod potrzeby zmiany sposobu użytkowania części istniejącego budynku świetlicy wiejskiej z przeznaczeniem na cele mieszkalne obr. Węgielsztyn gm. Węgorzewo, dz. 82/4.

1. PODSTAWA OPRACOWANIA

- zlecenie inwestora,
- projekt architektoniczny,
- projekt zagospodarowania terenu,
- obowiązujące przepisy i normy.

2. ZAKRES OPRACOWANIA

Zakres opracowania obejmuje sporządzenie projektu instalacji sanitarnych pod potrzeby zmiany sposobu użytkowania części istniejącego budynku świetlicy wiejskiej z przeznaczeniem na cele mieszkalne obr. Węgielsztyn gm. Węgorzewo, dz. 82/4

3. WEWNĘTRZNE INSTALACJE SANITARNE

3.1. WEWNĘTRZNA INSTALACJA WODOCIĄGOWA

Mieszkanie zasilane winno być z istniejącej instalacji wodociągowej. Zaleca się w celu rozliczania mieszkania zamontować w pomieszczeniu łazienki wodomierz JS dn 15.

Ciepła woda użytkowa pod potrzeby opracowywanego mieszkania przygotowywana będzie w Termie elektrycznej (boiler) o pojemności 80 l z grzałką 2,2kW.

Projektowaną instalację w.z. należy podłączyć do istniejącej instalacji wody zimnej w budynku świetlicy.

Przewody instalacji wewnętrznej w.z. wykonane będą z polietylenu sieciowanego z wkładką aluminiową typu PEXc/Al/PEX - rozprowadzenie w posadzce parteru lub zgodnie z załącznikiem graficznym. Przewody prowadzone w posadzce w izolacji 6 mm przeznaczonej do zalewania w betonie.

Doprowadzenie wody zimnej z rur polietylenowych w posadzce lub ścianach obejmuje:

- baterie umywalkowe (1 szt.),
- baterie zlewozmywakowe (1 szt.),
- bateria prysznicowa (1 szt)
- spłuczki ustępowe (1 szt.),

Przejścia rur przez ściany i stropy należy wykonać w tulejach ochronnych zgodnie z PN-64/B-0400 i KB8-13.2/44/B-18.

Badanie szczelności należy przeprowadzić przed zakryciem bruzd i kanałów, przed pomalowaniem elementów instalacji oraz przed wykonaniem izolacji cieplnej.

Badanie szczelności powinno być przeprowadzone wodą.

Przed przystąpieniem do badania szczelności wodą, instalacja powinna być wypłukana wodą (przy dodatniej temperaturze zewnętrznej, a budynek w którym znajduje się instalacja nie może być przemarznięty).

Po napełnieniu instalacji wodą zimną i odpowietrzeniu należy dokonać przeglądu instalacji, w celu sprawdzenia czy nie występują przecieki wody lub roszenie.

Po zmontowaniu instalacji należy przeprowadzić próbę szczelności na ciśnienie 0,7 MPa jako wstępną i zasadniczą. Podczas próby wstępnej należy w okresie 30 minut wytworzyć dwukrotnie ciśnienie próbne w odstępach co 10 min. Po ostatnim uzupełnieniu ciśnienia do wartości próbnej, w okresie następnych 30 minut ciśnienie nie powinno obniżyć się więcej niż o 0,6 bara. Próba zasadnicza odbywa się zaraz po próbie wstępnej i trwa 2 godziny. W tym czasie dalszy spadek ciśnienia (od ciśnienia odczytanego po próbie wstępnej) nie powinien być większy niż 0,2 bara.

Podczas próby szczelności należy również wizualnie sprawdzić szczelność złącz. W przypadku rozprówdzeń rur w przegrodach (ścianach, posadzkach podłóg), podczas ich zakrywania zalewania betonem, rury powinny pozostać pod ciśnieniem min. 3 bary (zalecane 6 bar). Wymaganie to jest podyktowane możliwością mechanicznego uszkodzenia rur w fazie wykonywania prac budowlanych (wylewania posadzek itp.) i łatwego ewentualnego wykrycia i szybkiego usunięcia uszkodzenia.

3.2. WEWNĘTRZNA INSTALACJA KANALIZACJI SANITARNEJ

Do budynku istnieje przyłącze kanalizacji sanitarnej.

Projektowany pion kanalizacji sanitarnej jest podłączony do istniejącego wewnętrznego przewodu kanalizacyjnego dn 160 PVC. Na istniejącej zewnętrznej instalacji kanalizacji sanitarnej ustawić studnię dn 315 PVC.

Przewody poziome prowadzone po ścianach i pod posadzką zaprojektowano z rur: dn 110 PVC, 75 PVC i 50 PVC o złączach kielichowych uszczelnionych za pomocą uszczeltek. Pion zaprojektowano z rur 110 PVC. Piony należy zakończyć rurą wywiewną RW dn150 wprowadzoną nad dach (według graficznej części opracowania).

Doprowadzenie rur kanalizacyjnych do urządzeń sanitarnych:

- umywalki x 1 szt. dn.50 PVC
- zlewozmywak x1 szt. dz. 50 PVC,
- muszla klozetowa -1szt. dz. 110 PVC
- prysznic-1 szt. dz 50 PVC

3.3. WEWNĘTRZNA INSTALACJA OGRZEWANIA

Pomieszczenia w budynku będą ogrzewane za pomocą grzejników istniejących.

Łącznie zapotrzebowanie ciepła na budynek wynosi: 3,5kW

Rozmieszczenie grzejników zgodnie z rysunkiem S2.

3.4. WEWNĘTRZNA INSTALACJA WENTYLACJI

Z opracowywanego pomieszczenia sanitariatu zaprojektowano wentylację wywiewną za pomocą wentylatora łazienkowego uruchamianych włącznikiem lub czujnikiem ruchu na zewnątrz budynku. Wentylator winien być ocieplony i wyposażony w zawór zwrotny.

4. WYTYCZNE DLA WYKONAWCY

Całość robót montażowych i próby należy wykonać zgodnie z "Warunkami technicznymi wykonania i odbioru robót budowlano - montażowych." oraz Polskimi Normami:

Opracowała:

mgr inż. Danuta Piszczałowska
 mgr inż. inżynier budowlanka Danuta Piszczałowska
 uprawnienia do projektowania nr SUW 75/90
 i kierowania robotami/budowlanymi
 nr PDL 0096/O/WQS/04
 bez ograniczeń w specjalności instalacyjnej
 w zakresie sieci, instalacji i urządzeń ciepłych,
 wentylacyjnych, gazowych, wodociągowych
 i kanalizacyjnych

RZUT PARTERU - FRAGMENT BUDYNKU SKALA 1:50

ZESTAWIENIE ELEMENTÓW INSTALACJI WENTYLACJI MECHANICZNEJ

Oznaczenie	Opis elementu	Szt.	m2	Uwagi	Str.1
W-1	Wentylator łazienkowy Vw=100m ³ /h	1			
W-2	Kolano BPT-C-150-90	1	0.168		
W-3	Kanał wentylacyjny SPRT-C-150-1351	1	0.636		
W-4	Kanał wentylacyjny SPRT-C-150-362	1	0.17		
W-5	Kratka sufitowa KOSfi150	1			

Pole powierzchni rozwinięć kanałów okrągłych:	0.8 m ²
Pole powierzchni rozwinięć podst. kształtek okrągłych:	0.2 m ²

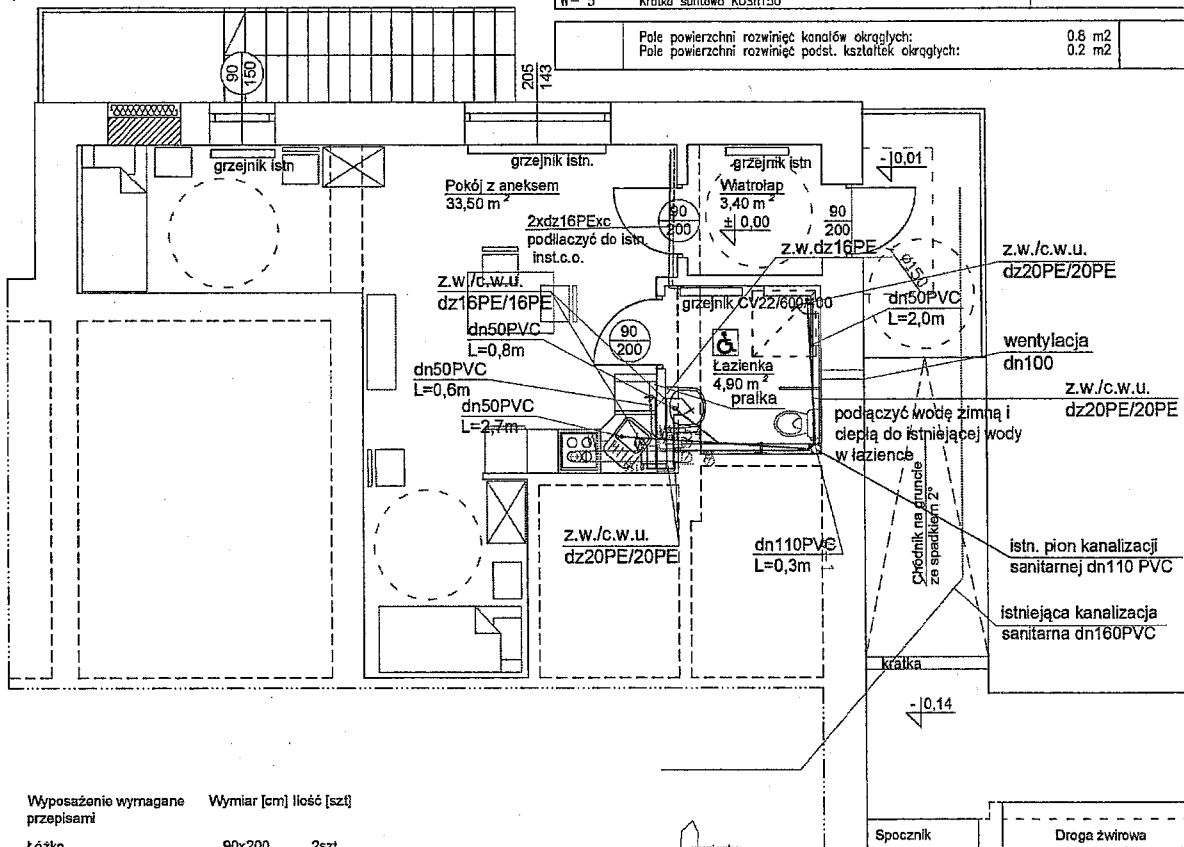

Wypożyczenie wymagane przepisami	Wymiar [cm]	Ilość [szt.]
Łóżko	90x200	2szt.
Szafka nocna	50x40	2szt.
Szafa ubraniowa	85x55x180	2szt.
Krzeseło	50x50	2szt.
Kuchonka elektryczna	60x60	1szt.
Zlewozmywak narożny	dostosowany do zabudowy	1szt.
Chłodziarka	60x65	1szt.
Pralka	60x60	1szt.
Umywalka	55x55	1szt.
Natrysk	90x90	1szt.
Miska ustępowa	40x70	1szt.
Telewizor	---	1szt.
Mebłe kuchenne	Mebłe do zabudowy	1szt.

Uwagi:
Należy zakupić urządzenia o wymiarach dostosowanych dla osób niepełnosprawnych.
Wymiary urządzeń w spisie są przybliżone.

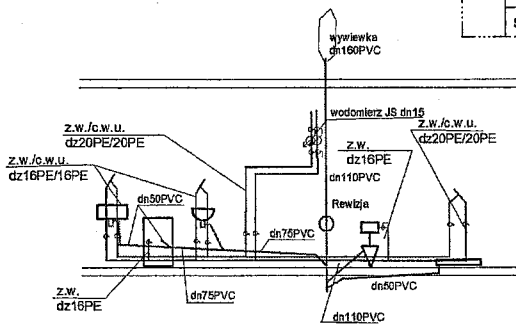

PRACOWNIA PROJEKTOWO-WYKONAWCZA Alicja Baran ul. Postowa 2/3 11-600 W gorzewo tel: 303 743 348; 698 352 947	RYS. S1 SKALA 1:50 07.2021 r.
www.projekty-baran.pl arc@niektos.poczta.fm krzysiek@projekty.poczta.fm	
TEMAT: Projekt budowlany zmiany sposobu użytkowania części istniejącego budynku wietlicy wiejskiej z przeznaczeniem na cele mieszkalne	
INWESTOR: Urz. d. Miejski w W. gorzewie ul. Zamkowa 3 11-600 W. gorzewo	
ADRES INWESTYCJI: dz.nr ewid. 62/4 obr. bW gólsztyn gm. W. GORZEWO	
BRAN A: SANITARNA	RZUT PARTERU - INST. SANITARNE
PROJEKTANT: mgr inż. Danuta Piszczatowska upr.bud.nr ewid.: SUW 75/60	PODPIS: A-7

EKSPERTYZA TECHNICZNA

Dotycząca zmiany sposobu użytkowania części istniejącego budynku świetlicy wiejskiej na cele mieszkalne – mieszkanie socjalne

obr. Węgielsztyn dz. nr ewid. 82/4 obr 01 Węgorzewo

ZLECENIODAWCA:

Gmina Węgorzewo

Ul. Zamkowa 3

11-600 Węgorzewo

I. PODSTAWA OPRACOWANIA

- 1.1. Ustawa z dnia 7 lipca 1994 roku prawo budowlane (tekst jednolity: Dz.U z 2003 roku, nr 207, poz.2016, z późniejszymi zmianami)
- 1.2. Rozporządzenie Ministra Infrastruktury z dnia 12 kwietnia 2002 roku w sprawie warunków technicznych, jakim powinny odpowiadać budynki i ich usytuowanie (Dz.U nr 75 poz.690 z późniejszymi zmianami)
- 1.3. Obowiązujące normy i przepisy prawne
- 1.4. Wizja lokalna w terenie

II. ZAKRES OPRACOWANIA

- 2.1. Ekspertyza techniczna

III. LOKALIZACJA I OPIS STANU ISTNIEJĄCEGO

Istniejący budynek znajduje się w Węgielsztynie i pełni funkcję świetlicy wiejskiej, jednokondygnacyjny, podpiwniczony. Konstrukcja budynku tradycyjna, murowana. Dach jednospadowy, o spadku połaci głównej 6°, pokryty papa i dachówką. Konstrukcja tradycyjna murowana, stropodach konstrukcji drewnianej.

IV. PARAMETRY TECHNICZNE LOKALU

-	powierzchnia zabudowy pomieszczeń	-	72,60 m ²
-	powierzchnia użytkowa	-	40,80 m ²
-	kubatura pomieszczeń	-	116,10 m ³

V. DANE DOTYCZĄCE ZMIAN

Ekspertyza obejmuje ocenę wykonania zmian w kontekście wydzielenia z części świetlicy pomieszczeń na mieszkanie socjalne i wpływu przebudowy na konstrukcję budynku. Gabaryty bryły zewnętrznej budynku nie zostaną zmienione, powierzchnia zabudowy i wysokość budynku pozostaną bez zmian.

Projekt zmianę układu wewnętrznego aranżacji pomieszczeń pod potrzeby mieszkania socjalnego.

54

VI. ŚCIANY KONSTRUKCYJNE

Wykonane prace powodują zamiany w układzie wewnętrznych ścian działowych bez ingerencji w ściany konstrukcyjne budynku.

VIII. NADPROŻA

Istniejące bez zmian. Projektowane w ścianach działowych prefabrykowane

IX. SCHODY – brak schodów wewnętrznych

X. STROPY – istniejące bez zmian

XI. Wyposażenie w instalacje

- instalacja elektryczna do modernizacji wg opracowanego projektu;
- wodno-kanalizacyjną do modernizacji wg opracowanego projektu;
- instalacja C.O do modernizacji wg opracowanego projektu.

XII. WNIOSKI

Prace zostaną wykonane zgodnie ze sztuką budowlaną oraz zasadami wiedzy technicznej.

Projektowane prace nie powodują zagrożenia osób przebywających w budynku i nie wpłyną negatywnie na konstrukcję budynku w zakresie trwałości i stabilności konstrukcji budynku.

OPRACOWAŁ:

inż. Andrzej B...
PROJEKTANT/KONSULTANT

sierpień 2021r.

BRANŻA ELEKTRYCZNA



PROTON PROJEKT
LESZCZYŃSKA ANNA

ul. Sportowa 13, 11-513 Milki
NIP 845-182-88-05 REGON 280140110

tel. 508 324 695
kontakt.proton@gmail.com
www.proton-projekt.pl

35

NAZWA OBIEKTU

Projekt budowlany zmiany użytkowania części istniejącego budynku świetlicy wiejskiej z przeznaczeniem na cele mieszkalne

LOKALIZACJA

*Miejscowość: Węgielsztyn
Gmina Węgorzewo
dz.: 82/4*

INWESTOR

*Gmina Węgorzewo
ul. Zamkowa 3
11-600 Węgorzewo*

**ZAKRES
OPRACOWANIA**

Projekt instalacji elektrycznej

PROJEKTANT:

mgr inż. Artur Leszczyński mgr inż. Artur Leszczyński

WAM/0179/POOE/14

*Uprawnienia budowlane do projektowania
bez ograniczeń w specjalności instalacyjnej
w zakresie sieci, instalacji i urządzeń
elektrycznych i elektroenergetycznych
nr ewid. WAM/0179/POOE/14*

sierpień 2021r.

SPIS TREŚCI

OŚWIADCZENIE	3
UPRAWNIENIA	4
OPIS TECHNICZNY	7
1. PODSTAWA OPRACOWANIA	7
2. PRZEDMIOT OPRACOWANIA	7
3. ZASILANIE	7
4. ROZDZIELNICA RG	7
5. OBWODY GNIAZD WTYCZKOWYCH	7
6. OŚWIETLENIE	7
7. SYSTEM PRZYZYWOWY WC	7
8. OCHRONA PRZECIWPORAŻENIOWA	8
9. OCHRONA PRZEPIĘCIOWA	8
10. UWAGI	8
11. WYKAZ PRZEPISÓW I NORM MAJĄCYCH ZASTOSOWANIE W NINIEJSZYM PROJEKCIE	8
OBLICZENIA TECHNICZNE	9
INFORMACJA DOTYCZĄCA BEZPIECZEŃSTWA I OCHRONY ZDROWIA	10
RYSUNKI	11
1. SCHEMAT INSTALACJI ELEKTRYCZNEJ	11
2. SCHEMAT ROZDZIELNICY RG	12
3. SYSTEM PRZYZYWOWY WC	13

OŚWIADCZENIE

Zgodnie z art. 20 pkt. 4 prawa budowlanego oświadczam, że projekt „Projekt budowlany zmiany sposobu użytkowania części istniejącego budynku świetlicy wiejskiej z przeznaczeniem na cele mieszkalne” - instalacja elektryczna został wykonany zgodnie z przepisami oraz zasadami wiedzy technicznej.

mgr inż. Artur Leszczyński
Upewnienie budowlane do projektowania
bez ograniczeń w specjalności instalacyjnej
w zakresie sieci, instalacji i urządzeń
elektrycznych i elektroenergetycznych
nr ewid. WAM/0179/PPO/14



OPIS TECHNICZNY

1. Podstawa opracowania

1. Zlecenie Inwestora i umowa
2. Inwentaryzacja własna w zakresie do projektu
3. Obowiązujące normy i przepisy
4. Wizja lokalna
5. Podkład budowlany

2. Przedmiot opracowania

Przedmiotem opracowania jest projekt budowlany, instalacji elektrycznej:

- obwodów rozdzielczych
- instalacji oświetleniowej
- instalacji gniazd

3. Zasilanie

Zasilanie rozdzielnicz lokalu mieszkalnego RM wykonać przewodem YDY 3x6mm² z rozdzielnicz RG w piwnicy. Przewód w piwnicy prowadzić w rurze RL28 w lokalu mieszkalnym układać pod tynkiem. Zabezpieczenie w RG wyłącznik C25A.

4. Rozdzielnicz RG

Projektuje się rozdzielnicz RM przy wejściu, rozdzielnicz 1x18mod. Rozdzielnicz wyposażyć zgodnie ze schematem.

Pomiar energii elektrycznej za pomocą podlicznika elektronicznego w rozdzielnicz RM.

5. Obwody gniazd wtyczkowych

Zasilanie obwodów odbiorczych gniazd wtyczkowych wykonane zostanie zgodnie z planem instalacji. W pomieszczeniach gniazda powinny być umieszczone na wysokości 30cm od powierzchni gotowej podłogi, w łazienkach na wysokości 80cm. W łazienkach montować gniazda o IP 44. Linie do zasilania gniazd układać przewodem typu YDYpžo 3x 2,5 mm² 750V.

Przewody układać w korytkach kablowych w strefie sufitu podwieszanego, przewody układane na ścianie przykryć tynkiem grubości min. 5mm.

W łazienkach w miejscach montażu wanien i brodzików wykonać miejscowe połączenia wyrównawcze przewodem LgY 4mm².

6. Oświetlenie

Linie oświetleniowe układać przewodem YDYpžo 3x1,5 mm² 750V. Przewody układać w korytkach kablowych w strefie sufitu podwieszanego, przewody układane na ścianie przykryć tynkiem grubości min. 5mm. Projektowana instalacja oświetlenia o natężeniu dostosowanym do funkcji pomieszczenia zgodnie PN-EN 12464-1. Projektowane oprawy oświetlenia zewnętrznego o min. IP 44, zabezpieczone wyłącznikiem różnicowo-prądowym ID 40A 30mA.

7. System przyzywowy WC

W pomieszczeniu WC dla niepełnosprawnych należy wykonać system przyzywowy. W skład systemu instalacji przyzywowej wchodzi transformator 230/24V FLM 1000 do montażu w puszcze podtynkowej, buczek z lampką FEH2001 mocowany nad drzwiami wejściowymi do WC, kasownik FAP2001 montowany w pobliżu drzwi w WC, przycisk pociągowy FAP 3002 montowany w pobliżu sedesu na wysokości 1.8 m z linką zakończoną na wysokości 5-10 cm od po-

sadzki. Kasowanie alarmu kasownikiem zamontowanym w pobliżu drzwi od strony wewnętrznej.

8. Ochrona przeciwporażeniowa

Zgodnie z normą PN-HD 60364-4-41 „Ochrona dla zapewnienia bezpieczeństwa. Ochrona przeciwporażeniowa”, wykonana poprzez:

- samoczynne wyłączenie zasilania z czasem do 0,2 - 0,4 s, realizowane na wyłącznikach dla instalacji wewnętrznej pracującej w układzie sieciowym TN-S.
- W obwodach gniazdowych i oświetleniowych należy zastosować osprzęt i oprawy za stykami ochronnymi, do których należy podłączyć przewód ochronny PE. Przewód ochronny PE należy również doprowadzić do wszystkich wypustów oświetleniowych.
- gniazda o prądzie znamionowym do 16A zabezpieczyć wyłącznikami różnicowo-prądowymi o prądzie różnicowym $I_{\Delta} < 30\text{mA}$.

9. Ochrona przepięciowa

Projektuje się ogranicznik przepięć w rozdzielnicy RM.

10. Uwagi

Całość robót należy wykonać zgodnie z niniejszym opracowaniem, polskimi normami, przepisami BHP, zwracając szczególną uwagę na:

- Osprzęt w rozdzielni musi być czytelnie i jednoznacznie oznakowany
- Po wykonaniu robót wykonawca instalacji elektrycznych powinien przekazać:
- Protokół sprawdzenia instalacji elektrycznej
 - Protokół pomiaru skuteczności ochrony przeciwporażeniowej
 - Protokół pomiaru oporności izolacji wszystkich przewodów
 - Protokół pomiarów uziemienia
 - Dokumentację powykonawczą

Wykonanie prac należy zlecić osobom posiadającym odpowiednie uprawnienia. Zastosowane materiały muszą posiadać certyfikaty i świadectwa dopuszczenia do stosowania w budownictwie w Polsce.

11. Wykaz przepisów i norm mających zastosowanie w niniejszym projekcie.

- PN-HD 60364 Instalacje elektryczne w obiektach budowlanych. Arkusze.
- Ustawa z dnia 7 lipca 1994r. - PRAWO BUDOWLANE (Dz.U. z 2013 r. poz. 1409 wraz z późniejszymi zmianami).
- Rozporządzenie Ministra Infrastruktury z dn. 12 kwietnia 2002 r. w sprawie warunków technicznych jakim powinny odpowiadać budynki i ich usytuowanie (Dz.U. z 2015 r. poz. 1422).
- Rozporządzenie Ministra Spraw Wewnętrznych i Administracji z dn. 7 czerwca 2010r w sprawie ochrony przeciwpożarowej budynków, innych obiektów budowlanych i terenów (Dz. U. z dnia 22 czerwca 2010r.)

mgr inż. Artur Leszczyński
 Uprawnienia budowlane do projektowania
 bez ograniczeń w specjalności instalacyjnej
 w zakresie sieci, instalacji i urządzeń
 elektrycznych i elektroenergetycznych
 nr ewid. WAM/0179/PDOE/14



OBLICZENIA TECHNICZNE**Prąd obliczeniowy. Dobór kabla.**

Moc szczytowa $P_s = 5\text{kW}$

$\cos\varphi = 0,93$

$$I_B = \frac{P_s}{U_n \cdot \cos\varphi} = \frac{5000}{230 \cdot 0,93} = 23,38\text{A}$$

Dobrano kabel YDY $3 \times 6\text{mm}^2$, o obciążalności długotrwałej $I_z = 40\text{A}$,

mgr inż. Artur Leszczyński

Uprawnienia budowlane do projektowania
bez ograniczeń w specjalności instalacyjnej
w zakresie sieci, instalacji i urządzeń
elektrycznych i elektroenergetycznych
nr ewid. WAM/0179/PCE/14

INFORMACJA DOTYCZĄCA BEZPIECZEŃSTWA I OCHRONY ZDROWIA

1. Zakres robót oraz kolejność realizacji poszczególnych zadań.

Prace związane z budową instalacji elektrycznej

- ułożenie WLZ do rozdzielnic
- próby i pomiary odbiorcze WLZ-tu

Wykonanie instalacji elektrycznej:

- wykonanie nowej instalacji wg projektu.
- montaż rozdzielnic
- wykonanie instalacji oświetlenia
- próby i pomiary odbiorcze instalacji elektrycznej

2. Wskazanie elementów zagospodarowania działki, które mogą stwarzać zagrożenie bezpieczeństwa i zdrowia

Brak takich elementów

3. Wskazanie dotyczące przewidywanych zagrożeń występujących podczas realizacji robót budowlanych.

Przy pracy na wysokościach powyżej 2m nad posadzkę stosować pomosty, lub rusztowania z atestami oraz zabezpieczone barierami a pracownicy zabezpieczeni w pasy ochronne i linki asekuracyjne.

Miejsce i czas zagrożeń – prace montażowe przy stacji transformatorowej oraz inne prace w pobliżu czynnych instalacji elektrycznych, np. prace przy podłączaniu tablic elektrycznych, prace rozruchowe i pomiarowe odbiorcze.

Maszyny i urządzenia techniczne, oraz środki transportu powinny być sprawne pod względem technicznym oraz obsługiwane przez osoby uprawnione i odpowiednio przeszkolone.

Należy zwrócić szczególną uwagę na roboty prowadzone na wysokościach i w pobliżu czynnych urządzeń elektrycznych.

4. Wskazanie sposobu prowadzenia instruktazu pracowników przed przystąpieniem do realizacji robót szczególnie niebezpiecznych.

- Przy realizacji projektowanego zakresu prac na obiekcie, roboty powinny być prowadzone przez wyspecjalizowane firmy, zatrudniające pracowników przeszkolonych w zakresie BHP, a także w pracach na wysokości. Pracownicy łącznie z dozorem powinni posiadać aktualne badania lekarskie. Za prace szczególnie niebezpieczne należy uznać prace na wysokości oraz prace w pobliżu czynnych urządzeń elektrycznych.

- Sposób prowadzenia instruktazu: Przed przystąpieniem do prac kierujący zespołem pracowników powinien zaznajomić wszystkich zatrudnionych ze sposobem przygotowania miejsca pracy, występującymi zagrożeniami w miejscu pracy i w bezpośrednim sąsiedztwie oraz warunkami i metodami wykonania pracy.

5. Wskazanie środków technicznych i organizacyjnych zapobiegających niebezpieczeństwom wynikającym z wykonywania robót w strefach szczególnie zagrożenia zdrowia

- Dla prac stwarzających zagrożenie należy wcześniej określić zasady postępowania w przypadku zaistnienia zagrożenia. Określić niezbędny sprzęt i środki ochrony indywidualnej. Określić zasady i osoby nadzoru nad takimi pracami.

- Prace wykonywane w warunkach szczególnego zagrożenia dla zdrowia i życia wykonywać na polecenie, po przeprowadzonym instruktazu.

- Miejsce pracy należy wygrodzić, oznaczyć, prace wykonywać po przygotowaniu miejsca pracy i dopuszczeniu przez nadzór.

mgr inż. Artur Leszczyński
 Uprawnienia budowlane do projektowania
 bez ograniczeń w specjalności instalacyjnej
 w zakresie sieci, instalacji i urządzeń
 elektrycznych i elektroenergetycznych
 nr ewid. WAM/0179/POE/14



RZUT PARTERU¹⁵
- FRAGMENT BUDYNKU
SKALA 1:100

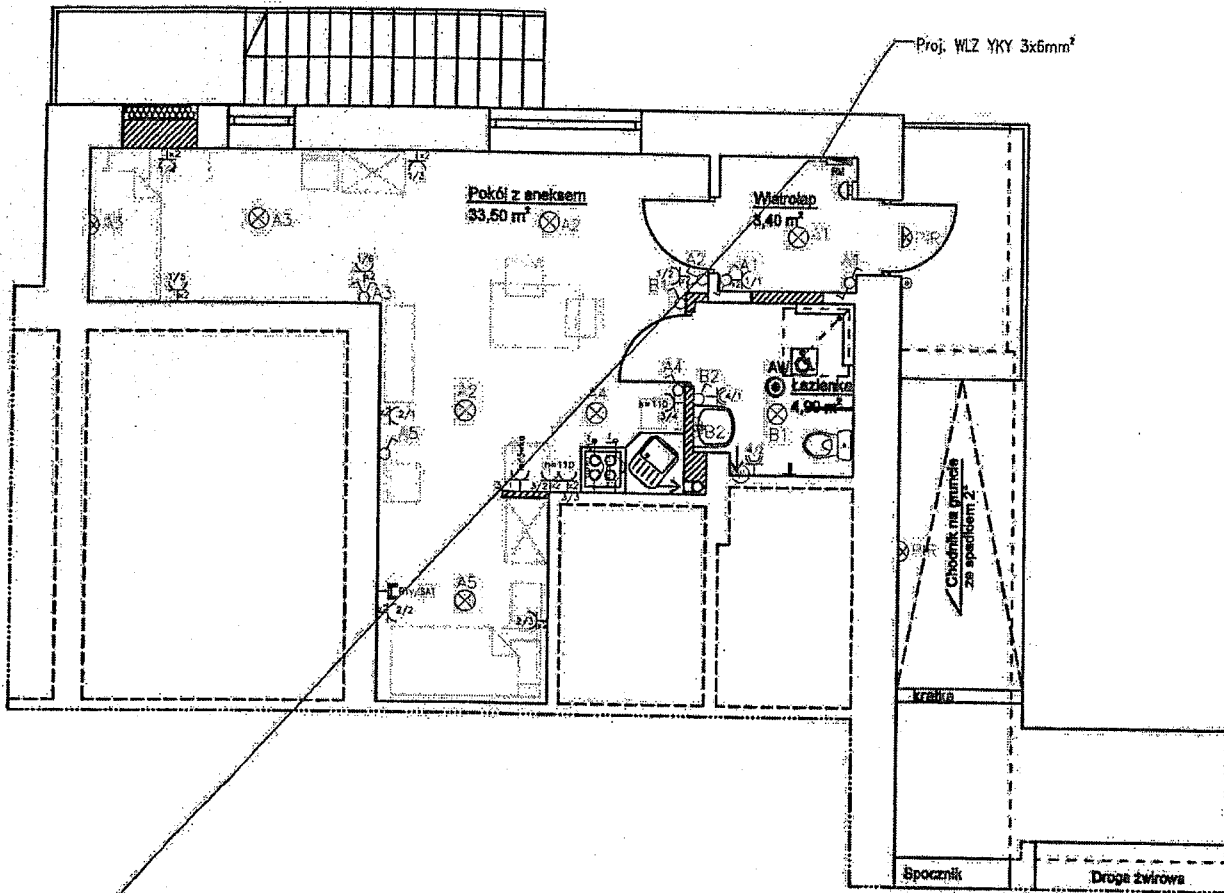

do rozdzielni
główniej w piwnicy

Uwagi:
Drzwi w świetle ościeżnicy 90cm

Projektowane ściany



Projektowane okna



LEGENDA:

- wypust oświetleniowy/zasilający
- oprawa oświetleniowa LED 1200lm
- łącznik jednobiegunowy
- łącznik dwubiegunowy
- łącznik schodowy
- łącznik bistabilny
- gniazdo jednofazowe podtynkowe z uziemieniem (w łazienkach o IP 44)
- gniazdo RTV-SAT końcowe
- gniazdo 2xRJ45
- wentylator łazienkowy złączony razem z oświetleniem
- dzwonek
- oprawa ośw. ewok LED 1W

Uwagi:

1. Przewody rozprowadzić pod tynkiem w ścianach, w rurkach instalacyjnych oraz po trasach kablowych, lub sufitym podwieszonym jeżeli występuje.
2. Wszystkie przejścia przewodów instalacji elektrycznej przez ściany, stropy itp. chronić przed uszkodzeniami. Przejścia wykonać w przepustach rurowych.
3. Instalacje przewodzić 30 cm od posadzki i sufitu; 15 cm od narożników ścian i drzwi, zachować 10 cm odległości od innych instalacji.
4. Instalacje wykonać w stopniu ochrony IP20. W sanitariatach, WC, pom. parzadkowych, gospodarczych oraz w kotłowni zachować IP44.
5. Wykonać osobne trasy kablowe dla instalacji silno - i niskoprądowych.
6. Gniazda montować na wysokości 0,3m od poziomu posadzki. W pomieszczeniach sanitarnych oraz gospodarczych i technicznych na wysokości 1,2m od poziomu posadzki.
7. Wyłączniki oświetlenia montować na wysokości 1,1m od poziomu posadzki.
8. Kable i przewody należy układać w sposób zapewniający ich wytrzymałość na przewidywane uszkodzenia mechaniczne w miejscu ich instalowania. Stosować przewody o izolacji 750V.

PROTON PROJEKT Leszczyńska Anna ul. Sportowa 13, 11-813 Młki tel. 808 326 895 e-mail: kontakt.proton@gmail.com www.proton-projekt.pl	
URZĄD MIĘDZYGOSPODARSTWA Urząd Miejski w Węgorzewie ul. Zamkowa 3 11-600 Węgorzewo	DZIEŁO BUDOWLANE dz. nr 82/4 obręb Węgieleszyn, gm. Węgorzewo
TITUL PRACOWNIKA Projekt budowlany zmiany sposobu użytkowania części istniejącego budynku świetlicy wiejskiej z przeznaczeniem na cele mieszkalne	
BRANŻA ELEKTRYCZNA	DATA SIERPIEŃ 2021
NAZWA PRACY INSTALACJA ELEKTRYCZNA - PARTER	
PROJEKTOWAŁ mgr inż. Artur Leszczyński <small>Uprawnienie budowlane do projektowania bez ograniczeń w specjalności instalacyjnej w zakresie sieci, instalacji i urządzeń elektrycznych i elektroenergetycznych nr udł. 004/019/002/14</small>	SKALA WYKAZU 1:100

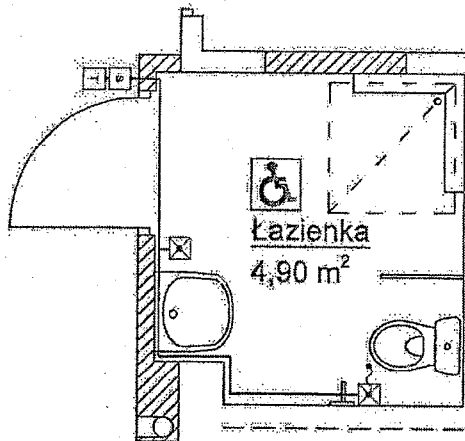

Legenda:

- FAP2002 - Wylącznik podłogowy
- FEH2001 - Sygnalizator
- FLM1000 - Transformator dla 1 pomieszczenia
- FAP2001 - Przycisk z lampką/kosownik

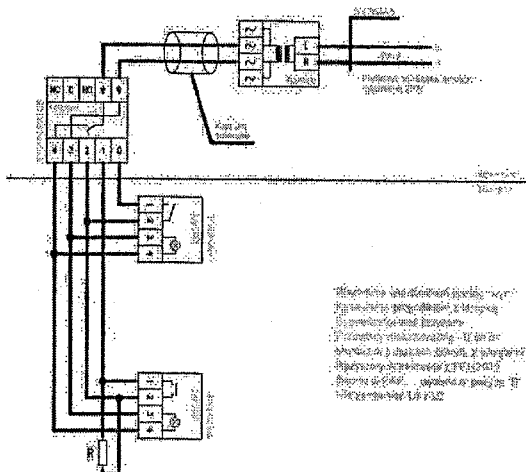

Wszystkie urządzenia elektryczne
 wykonane zgodnie z normami
 PN-EN 60335-1 i PN-EN 60335-2-1
 Instalacja elektryczna wykonana
 zgodnie z rozkazem 110/01
 Instalacja elektryczna wykonana
 zgodnie z rozkazem 110/01
 Instalacja elektryczna wykonana
 zgodnie z rozkazem 110/01

AGENCJA PROJEKTOWA: PROTON PROJEKT Leszczyńska Anna ul. Sportowa 13, 44-515 Miedź tel. 806 324 695 e-mail: kontakt.proton@gmail.com www.proton-projekt.pl	
ADRES: Urząd Miejski w Węgorzewie ul. Zamkowa 3 11-606 Węgorzewo	ADRES BUDOWLI: dz. nr B2/4 obrob. Węgorzyszyn, gm. Węgorzewo
TYP PROJEKTU: Projekt budowlany zmiany sposobu użytkowania części istniejącego budynku świetlicy wiejskiej z przeznaczeniem na cele mieszkalne	
NADANIE: ELEKTRYCZNA	DATA: SIERPIEŃ 2021
NADANIE OBIEKTU: INSTALACJA ELEKTRYCZNA-PARTER SYSTEM PRZYZYWOWY WC	
PROJEKTANT: mgr inż. Artur Leszczyński <small>Wszystkie urządzenia elektryczne do projektowania bez uwzględnienia w specyfikacji technicznej i planie instalacji i urządzeń elektrycznych i oddziaływań elektrycznych nr ord. MN/5179/ROD/14</small>	SKALA: 1:100 ANEKS: E-3

.....
(pieczętka Wykonawcy, nazwa, adres)

.....
(miejscowość, data)

FORMULARZ OFERTOWY

Odpowiadając na zapytanie ofertowe CeM-2021/33/W32 dla zamówienia, którego wartość netto nie przekracza wyrażonej w złotych równowartości kwoty 130 000,00 na wykonanie zamówienia pod nazwą: „Nadzór inwestorski nad wykonaniem prac remontowo-budowlanych w ramach adaptacji na cele mieszkaniowe części budynku pod adresem Węgielsztyn 45, gm. Węgorzewo”

Ja/My niżej podpisani

1.

2.

(imiona i nazwiska osób upoważnionych do reprezentowania Wykonawcy)

działając w imieniu i na rzecz:

.....

(pełna nazwa i adres firmy)

Numer telefonu:

Nr faksu:

Numer REGON:

Numer NIP:

Nawiązując do zapytania z r. na:

„Nadzór inwestorski nad wykonaniem prac remontowo-budowlanych w ramach adaptacji na cele mieszkaniowe części budynku pod adresem Węgielsztyn 45, gm. Węgorzewo”

składam/y ofertę i oświadczam/y, że zapoznaliśmy się dokładnie z warunkami zawartymi w ww. zapytaniu ofertowym jak również oświadczamy, że posiadamy niezbędną wiedzę i doświadczenie, potencjał ekonomiczny, finansowy i techniczny, a także zatrudniamy pracowników zdolnych do wykonania zamówienia i uznajemy się za związanych określonymi w nim postanowieniami i zasadami postępowania.

Oferuję/emy wykonanie całości przedmiotu zamówienia za cenę brutto: zł
(słownie:)

1. Cena oferty obejmuje pełny zakres przedmiotu zamówienia i zawiera wszystkie łączne koszty związane z realizacją zamówienia.
2. Zobowiązuję/emy się do realizacji zamówienia zgodnie z zapisami podanymi w zapytaniu ofertowym.
3. Uważam/y się za związanych/nie związanych niniejszą ofertą przez okres 30 dni od dnia składania ofert.

4. Oświadczam/y, że w przypadku wyboru naszej oferty, zobowiązujemy się do przyjęcia zlecenia, w terminie i miejscu ustalonym z Zamawiającym.
5. Osobą upoważnioną do kontaktu z Zamawiającym w przypadku udzielenia nam zamówienia jest:

Załącznikami do oferty są:

a)

.....

(podpis i pieczęć Wykonawcy)

UMOWA

na pełnienie nadzoru inwestorskiego
CeM-2021/33/...

zawarta w dniu r. w Węgorzewie pomiędzy
**Gminą Węgorzewo, ul. Zamkowa 3, 11-600 Węgorzewo, NIP 845-186-28-19,
REGON 790671308** reprezentowaną przez:
**Burmistrza Węgorzewa – Pana Krzysztofa Kołaszewskiego
z kontrasygnatą Skarbnika Gminy – Pani Agnieszki Burak**

a Wykonawcą:

.....
.....

który w dalszej części umowy zwany jest „Inspektorem”

§ 1

Zamawiający powierza, a Inspektor przyjmuje obowiązek pełnienia nadzoru Inwestorskiego, nad zadaniem inwestycyjnym pn. **„Realizacja prac remontowo budowlanych w ramach adaptacji na cele mieszkaniowe części budynku pod adresem Węgielsztyn 45, gm. Węgorzewo”**, w zakresie:

1. Reprezentowanie Zamawiającego przez sprawowanie kontroli prawidłowości wykonania robót budowlanych pod względem technicznym, zgodności przepisami, normami i zasadami wiedzy technicznej.
2. Sprawdzania, jakości wykonywanych robót.
3. Sprawdzania i odbioru robót budowlanych ulegających zakryciu lub zanikających, uczestniczenie w próbach i odbiorach technicznych instalacji, urządzeń technicznych i przewodów kominowych.
4. Udział w odbiorach częściowych i w odbiorze końcowym.
5. Potwierdzanie usunięcia wad, jako podstawy do zapłaty wynagrodzenia Wykonawcy robót.
6. Informowanie Zamawiającego o postępach prac i wszelkich okolicznościach, które mogą mieć wpływ na wydłużenie terminu realizacji inwestycji.
7. Inspektor zobowiązany jest do niezwłocznego zawiadomienia o wszelkich zagrożeniach lub nowych okolicznościach ujawnionych w trakcie prowadzenia robót budowlanych.

§ 2

Inspektor oświadcza, że posiada odpowiednie kwalifikacje i uprawnienia budowlane:

- w specjalności instalacyjnej w zakresie sieci, instalacji i urządzeń cieplnych, wentylacyjnych, gazowych, wodociągowych i kanalizacyjnych, uprawnienia budowlane nr ewidencyjny
- Inspektor oświadcza, że jest Członkiem Warmińsko-Mazurskiej Okręgowej Izby Inżynierów Budownictwa w Olsztynie nr ewidencyjny
- Inspektor oświadcza, że posiada stosowne uprawnienia oraz doświadczenie przy prowadzeniu nadzoru inwestycyjnego przy robotach instalacyjnych.

§ 3

1. Nadzór inwestorski będący przedmiotem niniejszej umowy Inspektor będzie pełnił od dnia rozpoczęcia robót związanych z realizacją zadania inwestycyjnego określonego w § 1, do dnia ich zakończenia.
2. Ustala się terminy:
 - rozpoczęcia robót – z datą podpisania niniejszej umowy,
 - zakończenia robót – z dniem potwierdzenia końcowego odbioru robót remontowo-budowlanych bez zastrzeżeń.

§ 4

1. Strony ustalają, że do obowiązków Inspektora należy pełny zakres czynności określonych w art. 25 i 26 ustawy z dnia 7 lipca 1994 roku Prawo Budowlane (tj. Dz. U. z 2018 poz. 1202, 1276, 1496, 1669, 2245).

§ 5

Inspektor jest w granicach określonych niniejszą umową przedstawicielem Zamawiającego na terenie prac montażowo – instalacyjnych.

§ 6

1. Jeżeli w okresie realizacji robót zajdzie konieczność wykonania robót dodatkowych nieprzewidzianych umową zawartą z Wykonawcą, to Inspektor powinien niezwłocznie zawiadomić o tym Zamawiającego celem podjęcia decyzji, co do ich zlecenia Wykonawcy.
2. Bez pisemnej zgody Zamawiającego Inspektor nie jest upoważniony do wydawania Wykonawcy polecenia wykonania robót dodatkowych.
3. Jeżeli zajdzie konieczność wykonania robót niezbędnych ze względu na bezpieczeństwo lub zabezpieczenie przed awarią, to po otrzymaniu informacji Zamawiający upoważni Inspektora do udzielenia Wykonawcy zlecenia na ich wykonanie wpisem do dziennika budowy w jego imieniu.

§ 7

1. Zamawiający wypłaci Inspektorowi wynagrodzenie za pełniony nadzór zgodnie z niniejszą umową w wysokości:
 - a) brutto (słownie:zł brutto) po zakończeniu pełnienia nadzoru inwestorskiego na podstawie wystawionej przez niego faktury.
2. Podstawę do wystawienia przez Inspektora faktury stanowić będzie podpisany przez obie strony protokół zakończenia pełnienia nadzoru.
3. Fakturę należy wystawić na adres:

Gmina Węgorzewo
ul. Zamkowa 3
11-600 Węgorzewo
NIP 845-18-62-819, Regon 790671308
4. Faktura zostanie opłacona w terminie 14 dni od daty jej doręczenia.
5. Inspektor wyraża zgodę na potrącenie z faktur kar umownych.

§ 8

Do koordynowania pracami stanowiącymi przedmiot umowy wyznacza się ze strony Inspektora:

-

a ze strony Zamawiającego:

- **Paweł Barniak** – przedstawiciel Ciepłowni Miejskich Sp. z o.o.

§ 9

1. Jeżeli na skutek nie wykonania lub nienależytego wykonania zlecenia przez Inspektora, Zamawiający poniesie szkodę, to Inspektor zobowiązuje się pokryć szkodę w pełnej wysokości.
2. Inspektor potwierdza, że posiada ubezpieczenie od odpowiedzialności cywilnej na kwotę 50 000 € **Kopia polisy stanowi załącznik Nr 1 do niniejszej umowy.**
3. Inspektor zobowiązany jest do stawienia się w ciągu 24 godzin od wezwania w miejscu wyznaczonym przez Wykonawcę robót lub Zamawiającego. Za każde niestawienie się Inspektora w wyznaczonym przez Wykonawcę robót lub Zamawiającego miejscu i terminie, naliczane będą kary umowne w wysokości 2 % wartości brutto umowy.
4. W przypadku dwukrotnego niezastosowania się do wezwania Wykonawcy robót lub Zamawiającego w celu wykonania obowiązków, o których mowa w § 1 Zamawiający ma prawo odstąpienia od umowy bez wyznaczenia terminu dodatkowego.
5. W przypadku odstąpienia od umowy przez Zamawiającego z przyczyn, za które odpowiedzialność ponosi Inspektor, zobowiązany on będzie do zapłaty kary umownej w wysokości 10% wartości brutto umowy.

§ 10

Spory wynikłe z niniejszej umowy rozstrzygane będą przez Sąd właściwy dla siedziby Zamawiającego.

§ 11

Wszelkie zmiany do umowy wymagają formy pisemnej i zgody obydwu stron pod rygorem nieważności.

§ 12

W sprawach nieuregulowanych niniejszą umową zastosowanie mieć będą przepisy Kodeksu Cywilnego i Prawa Budowlanego.

§ 13

Umowa niniejsza sporządzona została w 3 – ech jednobrzmiących egzemplarzach po:

- 2 egz. dla Zamawiającego

- 1 egz. dla Inspektora

ZAMAWIAJĄCY

INSPEKTOR